| СОГЛАСОВАНО: | УТВЕРЖДАЮ: |
| --- | --- |
| Генеральный директор ООО «Дом с камелиями» | Заместитель главы муниципального округа Зарайск Московской области |
| _____/Шхагошев М.Ш. | _____/Полохов А.В. |
| «29» декабря 2025 г. | «29» декабря 2025 г. |

**Задание на выполнение инженерных изысканий и (или) проектирование**

Выполнение работ и оказание услуг, связанных с выполнением инженерных изысканий, разработкой проектной и рабочей документации, выполнением строительно-монтажных работ, по строительству многоквартирного жилого дома по адресу: Московская область, городской округ Зарайск, ул. Московская

| № п/п | Наименование требований | Содержание требований |
|---|---|---|
| 1 | 2 | 3 |
| 1. ОБЩИЕ ТРЕБОВАНИЯ К ВЫПОЛНЕНИЮ РАБОТЫ | | |
| 1.1. | Основание для выполнения работы | Государственная программа Московской области «Переселение граждан из аварийного жилищного фонда в Московской области», утвержденная постановлением Правительства Московской области от 28.03.2019 №182/10 (в редакции от 01.01.2024).<br>Муниципальная программа городского округа Зарайск Московской области «Переселение граждан из аварийного жилищного фонда» на 2023-2027 годы, утвержденная постановлением главы городского округа Зарайск Московской области от 09.12.2022 № 2217/12 (Подпрограмма 4 «Обеспечение мероприятий по переселению граждан из аварийного жилищного фонда в Московской области, признанного таковым после 1 января 2017 года», Основное мероприятие 01. «Переселение граждан из аварийного жилищного фонда, признанного таковым после 1 января 2017 года», Мероприятие 01.01. «Обеспечение мероприятий по переселению граждан из аварийного жилищного фонда, признанного таковым после 01 января 2017 года») |
| 1.2. | Адрес объекта | Московская область, городской округ Зарайск, ул. Московская |
| 1.3. | Наименование объекта | Многоквартирный жилой дом по адресу: «Московская область, городской округ Зарайск, ул. Московская» |
| 1.4. | Заказчик работ | Администрация городского округа Зарайск Московской области |
| 1.5. | Исполнитель работ | Определяется по итогам проведения открытого конкурса на право выполнения работ |
| 1.6. | Источник финансирования | Бюджет Московской области<br>Бюджет городского округа Зарайск |
| 1.7. | Вид строительства | Новое строительство |
| 1.8. | Вид работ | 1.Инженерные изыскания;<br>2.Выполнение концептуальных предложений по благоустройству подходов и подъездов до Территории проектирования, а также мест размещения автомобилей постоянного и временного хранения от существующей улично-дорожной сети и остановочного пункта общественного транспорта;<br>3.Проектная документация (с использованием технологий информационного моделирования, BIM-модель);<br>4.Подраздел Система «Безопасный регион, в соответствии с постановлением Правительства Московской области от 27.03.2018 №195/12.<br>5.Подготовка ведомости объемов работ и проекта сметы контракта.<br>6.Получение заключения экспертизы результатов инженерных изысканий, проектной документации<br>7.Рабочая документация;<br>8. Проект благоустройства в соответствии с требованиями, установленными законом Московской области № 191/2014-ОЗ «О регулировании дополнительных вопросов в сфере благоустройства в Московской области»;<br>9.Проект интерьеров;<br>10. Проект сохранности объекта культурного наследия<br>11.Подготовка паспорта отходов I-IVклассов опасности на каждый вид ОССиГ (в случае образования ОССиГ I-IVклассов опасности) или материалы отнесения отходов к V классу опасности (в случае образования отходов V классу опасности).<br>12.Подготовка ведомости образования отходов с разделением по видам или группам однородных ОССиГ и классам их опасности, подготовленную на основании соответствующих разделов проектной документации.<br>13.Строительство объекта капитального строительства;<br>14. Поставка и установка немонтируемого оборудования, а также элементов благоустройства в соответствии с требованиями, установленными законом Московской области № 191/2014-ОЗ «О регулировании дополнительных вопросов в сфере благоустройства в Московской области». |
| 1.9. | Термины и определения | В настоящем Техническом задании используются следующие термины и определения:<br>1. Проектная документация – документация, содержащая материалы в текстовой и графической форме, в виде чертежей (схем), определяющая в полном объеме архитектурные, функционально-технологические, конструктивные и инженерно-технические решения для возведения ОКС.<br>2. Территория проектирования – территория, в отношении которой выполняется работа, предусмотренная настоящим Техническим заданием.<br>3. Территория мест размещения автомобилей – территория с видом разрешенного использования земельного участка, позволяющая разместить места хранения автотранспорта для ОКС. |

| | | |
|---|---|---|
| | | *Примечание:*<br>*В случае размещения территории мест размещения автомобилей за границей территории проектирования – по территории (-ям) необходимо оформить земельно-имущественные отношения на земельные участки (территории), в том числе, на которых планируется размещение парковочных мест (аренда, права собственности, постоянное бессрочное пользование, сервитут) до обращения за получением разрешения на строительство.*<br>4. Рабочая документация - совокупность комплектов рабочих чертежей, необходимых для строительства ОКС, дополненных прилагаемыми и ссылочными документами.<br>5. ОКС (объект капитального строительства) – многоквартирный жилой дом по адресу: Московская область, г. Зарайск, ул. Московская.<br>6. Квартирография – документ в текстовой форме – приложение 3 к настоящему Техническому заданию, содержащий характеристики и параметры жилых квартир.<br>7. BIM-модель – трёхмерная информационная модель ОКС (единый достоверный источник информации по объекту), в которой каждый элемент связан с базой данных модели и 2D-отображением его на графических изображениях Проектной и Рабочей документации, при этом изменение любого элемента или информации о нем в модели отображается в базе данных и на графических изображениях Проектной и Рабочей документации.<br>8. Система «Безопасный регион» – система технологического обеспечения региональной общественной безопасности и оперативного управления.<br>9. ОССиГ – отходы строительства.<br>10. Техническое задание – задание на проектирование ОКС.<br>11. РПГУ – портал государственных и муниципальных услуг Московской области.<br>12. Расчетное население – градостроительный параметр, используемый для определения числа жителей и используемый при градостроительных расчетах для учета показателей минимально допустимого уровня обеспеченности Территории проектирования ОКС объектами и элементами благоустройства в соответствии с требованиями приложения №4 Технического задания.<br>13. Постоянные места хранения автомобилей – места, предназначенные для длительного (более 12 ч) хранения автомототранспортных средств постоянного населения жилой застройки;<br>14. Временные места хранения автомобилей – места, предназначенные для парковки легковых автомобилей посетителей объектов жилого назначения (гостевые автостоянки жилых домов).<br>15. Проект благоустройства – документация, содержащая материалы в текстовой и графической формах, в объемах, предусмотренных настоящим Заданием на проектирование, и определяющая проектные решения (в том числе цветовые) по благоустройству территории и иных объектов благоустройства в соответствии с требованиями, установленными законом Московской области № 191/2014-ОЗ «О регулировании дополнительных вопросов в сфере благоустройства в Московской области».<br>16. Элементы объекта благоустройства – существующие и создаваемые конструктивные и функциональные составляющие благоустраиваемой территории.<br>17. Требования к объемно-планировочным решениям многоквартирного (-ых) жилого (-ых) дома (-ов), размещаемого (-ых) в целях переселения граждан из аварийного фонда – приложение 2 к настоящему Техническому заданию, содержащее требования к планировочным характеристикам и параметрам мест общего пользования в многоквартирном жилом доме, квартир (жилых помещений), а также нежилых помещений общественного назначения (в случае их необходимости, устанавливаемой отдельно настоящим Техническим заданием).<br>18. Требования к благоустройству – п.2.5 настоящего Технического задания.<br>19. Проект интерьеров – материалы в текстовой и графической форме, содержащие описание и визуализацию функциональных дизайнерских решений ОКС, с чертежами помещений описанием всех деталей будущего интерьера, включая отделочные материалы.<br>20. Требования к интерьерам – п.2.6 настоящего Технического задания, а также приложение 5 к настоящему Техническому заданию содержащие характеристики и параметры внутренней отделки, мебели и оборудования, их взаиморасположения, иные требования и ограничения к внутренней организации помещений, в соответствии с которыми выполняются архитектурные и технологические решения проектной документации, Проект интерьеров.<br>21. СПОЗУ – схема планировочной организации земельного участка.<br>22. ППТ – проект планировки территории.<br>23. ПМТ – проект межевания территории.<br>24. Мастер-план – Схема генерального плана, представляющая собой стратегию пространственного развития квартала, выполненной на спутниковой подоснове, взятой из открытых источников, например Яндекс карты и включающей принципиальные решения по жилой застройке, благоустройству, улично-дорожной сети. |

| | | |
|---|---|---|
| 1.10. | Требования к выполнению строительно-монтажных работ | Выполнение работ должно осуществляться с соблюдением законодательства Российской Федерации об охране труда, а также иных нормативных правовых актов, строительных норм и правил, сводов правил по проектированию и строительству, межотраслевых и отраслевых правил и типовых инструкций по охране труда, утвержденных в установленном порядке федеральными органами исполнительной власти, государственных стандартов системы стандартов безопасности труда, утвержденных Госстандартом России или Госстроем России, правила безопасности, правил устройства и безопасной эксплуатации, инструкций по безопасности, государственных санитарно-эпидемиологических правил и нормативов, гигиенических нормативов, санитарных правил и норм, утвержденных Минздравом России. При производстве работ должны быть в наличии материальные и технические средства для осуществления мероприятий по спасению людей и ликвидации аварии. При организации строительной площадки, размещении участков работ, рабочих мест, проездов строительных машин и транспортных средств, проходов для людей, следует установить опасные для работников зоны, в пределах которых постоянно действуют или потенциально могут действовать опасные или вредные производственные факторы. Исполнитель несет ответственность за соблюдение правил охраны труда и техники безопасности, электробезопасности, противопожарного режима согласно требованиям нормативных документов, установленных законодательством. Выполнение работ не должно препятствовать или создавать неудобства для жителей. Работы производятся в строгом соответствии с действующими нормами по охране окружающей среды. Соблюдение правил привлечения и использования иностранной и иногородней рабочей силы, установленные законодательством РФ. В местах производства ремонтных работ использовать ограждающие средства, соблюдать требования безопасности производства работ; обеспечивать своевременный вывоз строительного мусора, не допускается несанкционированное складирование отходов в неустановленных местах или газонах. Используемые материалы, оборудование должны соответствовать ГОСТам и ТУ, обеспечены техническими паспортами, сертификатами и др. документами, удостоверяющими их качество. Исполнитель несет ответственность за соответствие используемых материалов государственным стандартам и техническим условиям, за достоверность сведений о стране происхождения, за сохранность всех поставленных для реализации контракта материалов и оборудования до сдачи готовых объектов в эксплуатацию. Гигиенические сертификаты (для отечественных материалов, оборудования) должны содержать нормативную или техническую документацию на оборудование и материалы (технические условия, технологические инструкции, др.); краткое описание способа и области применения оборудования, материалов; протоколы испытаний оборудования, материалов; другие документы, подтверждающие безопасность оборудования, материалов. Вся полнота ответственности при выполнении работ на объекте за соблюдением норм и правил по технике безопасности и пожарной безопасности возлагается на Исполнителя. Организация и выполнение работ должны осуществляться при соблюдении законодательства РФ об охране труда, а также стандартов безопасности труда, правил и типовых инструкций по охране труда, государственных санитарно-эпидемиологических правил и нормативов (санитарные правила и нормы, санитарные нормы, санитарные правила и гигиенические нормативы, устанавливающие требования к факторам рабочей среды и трудового процесса); правил безопасности, правил устройства и безопасной эксплуатации, инструкций по безопасности; государственных санитарно-эпидемиологических правил и нормативов, гигиенических нормативов, санитарных правил и норм, утвержденных Минздравом России. Мероприятия по охране труда – охрана труда рабочих должна обеспечиваться выдачей необходимых средств индивидуальной защиты (каски, специальная одежда, обувь и др.), выполнением мероприятий по коллективной защите работающих (ограждения, освещение, защитные и предохранительные устройства), наличием санитарно-бытовых помещений и устройств в соответствии с действующими нормами. Для импортных материалов, оборудования должны быть документы фирмы-изготовителя, подтверждающие качество материалов, оборудования; сертификаты безопасности страны-изготовителя, выданные уполномоченными на то органами, и/или сертификат (подтверждение) фирмы-производителя, другие материалы, полученные в стране-изготовителе и подтверждающие безопасность материалов и оборудования, применяемых Исполнителем в строительстве; протоколы испытаний: технические условия изготовления материалов (оборудования) с указанием условий применения (использования) или другие нормативные и технические документы о составе и условиях применения. Мероприятия по предотвращению аварийных ситуаций – при производстве работ должны использоваться оборудование, машины и механизмы, предназначенные для конкретных условий и допущенные к применению органами государственного надзора. Продолжительность рабочего дня для персонала Исполнителя не должна превышать норму, установленную ТК РФ. |

| | | |
|---|---|---|
| | | При выполнении строительно-монтажных работ предусмотреть работы по внутренней отделке мест общего пользования и квартир согласно Приложению №3 к настоящему Техническому заданию.<br><br>**Требования к качеству работ, в том числе технология производства работ, методы производства работ, организационно-технологическая схема производства работ:** Применяемая технология и методы производства работ должны соответствовать проектно-сметной документации, техническому заданию, стандартам, строительным нормам и правилам и иным действующим на территории РФ нормативно-правовым актам. Требуемое качество работ и надежность объекта должны обеспечиваться Исполнителем путем осуществления комплекса технических, экономических и организационных мер эффективного контроля на всех стадиях выполнения работ. Все работы должны быть выполнены Исполнителем в соответствии с действующими в строительстве нормативными документами – санитарными нормами и правилами (СанПиН), строительными нормами и правилами (СНиП), правилами пожарной безопасности (ППБ), правилами технической эксплуатации электроустановок (ПТЭЭУ) и др. Возвратные материалы остаются у Исполнителя, не подлежат вторичному использованию.<br>Подрядчик должен выполнить работы в соответствии с рекомендациями, установленными в приложении № 2 к методическим рекомендациям по формированию субъектами Российской Федерации региональных адресных программ по переселению граждан из аварийного жилищного фонда, утверждённые приказом Министерства строительства и жилищно-коммунального хозяйства Российской Федерации от 11 ноября 2021 № 817/пр.<br><br>**Требования по гарантии качества:** в соответствии с проектом Контракта.<br><br>Подрядчик гарантирует выполнение Работ с надлежащим качеством в соответствии с Заданием, Проектом и иными условиями Контракта, в том числе с соблюдением требований действующего законодательством Российской Федерации, с соблюдением правил, установленных стандартами, сводами правил, устранение недостатков (дефектов), выявленных при приемке работ и (или) обнаруженных в пределах гарантийного срока, предусмотренного Контрактом.<br><br>Гарантия качества результата Работ, предусмотренного Контрактом, распространяется на все, составляющее результат Работ.<br><br>Гарантийный срок на результат Работ устанавливается со дня приемки Заказчиком результата Работ, а в случае досрочного расторжения Контракта – со дня, с которого Контракт в соответствии с законодательством Российской Федерации считается расторгнутым.<br><br>В случае если производителями или поставщиками материалов, конструкций, изделий или оборудования, подлежащих передаче Заказчику после завершения Работ, установлены гарантийные сроки на такие материалы, конструкции, изделия или оборудование, большие по сравнению с гарантийным сроком, установленным Контрактом, к соответствующим материалам, конструкциям, изделиям и оборудованию применяются гарантийные сроки, предусмотренные производителями или поставщиками. Подрядчик обязуется передать Заказчику все документы, подтверждающие гарантии качества и гарантийные сроки, предусмотренные указанными поставщиками или производителями.<br><br>Устранение недостатков (дефектов) результата Работ, выявленных в течение гарантийного срока, осуществляется силами Подрядчика и за его счет.<br><br>Если в течение гарантийного срока, установленного Контрактом, будут обнаружены недостатки (дефекты) результата Работ, Заказчик уведомляет об этом Подрядчика в порядке, предусмотренном Контрактом для направления уведомлений.<br><br>Не позднее 10 (десятого) дня со дня получения Подрядчиком уведомления о выявленных недостатках (дефектах) результата Работ Стороны составляют акт о выявленных недостатках (дефектах) результата работ с указанием таких недостатков (дефектов), причин их возникновения, порядка и сроков их устранения и подписывают указанный акт в порядке, установленном Контрактом.<br><br>В случае уклонения Подрядчика от составления и (или) подписания акта о выявленных |

| | | |
|---|---|---|
| | | недостатках (дефектах) результата работ Заказчик вправе в срок, установленный Контрактом для составления такого акта, составить его без участия Подрядчика, подписать со своей стороны и направить указанный акт Подрядчику в порядке, установленном Контрактом для направления уведомлений. В указанном случае акт о выявленных недостатках (дефектах) результата работ считается составленным и подписанным Сторонами Контракта надлежащим образом.<br><br>Если иной срок не будет согласован Сторонами Контракта дополнительно, Подрядчик обязуется устранить выявленные недостатки (дефекты) результата Работ в течение 30 (тридцати) дней со дня подписания акта о выявленных недостатках (дефектах) результата работ или получения Подрядчиком акта о выявленных недостатках (дефектах) результата работ, составленного без участия Подрядчика и подписанного со стороны Заказчика (в случае уклонения Подрядчика от составления и (или) подписания акта о выявленных недостатках (дефектах) результата работ).<br><br>В случае отказа Подрядчика от устранения выявленных недостатков (дефектов) результата Работ или в случае неустранения недостатков (дефектов) результата Работ в установленный Контрактом или иной согласованный Сторонами Контракта срок Заказчик вправе привлечь третьих лиц для устранения таких недостатков (дефектов) результата Работ и потребовать от Подрядчика возмещения расходов на устранение недостатков (дефектов) результата Работ.<br><br>Течение гарантийного срока прерывается на все время, на протяжении которого результат Работ не мог эксплуатироваться вследствие недостатков (дефектов) результата Работ, допущенных Подрядчиком.<br><br>Гарантийный срок на Объект устанавливается сроком на 5 лет года (лет).<br><br>Гарантийный срок на работы по проектированию составляет: с момента предоставления результатов на ПИР до окончания СМР в соответствии с Графиком выполнения строительно-монтажных работ 2 года.<br><br>Гарантийный срок на поставленное оборудование и используемые при выполнении работ материалы составляет: не менее 12 (двенадцати) месяцев, но не менее срока гарантии производителя.<br><br>**Ответственность сторон:** в соответствии с проектом Контракта. |
| 1.11. | Границы и площадь выполнения работ | Территория проектирования: земельный участок с кадастровым номером 50:38:0071006:1120 общей площадью 27626 м2:<br><br>Территориальная зона: Ж-1 – зона многоквартирной жилой застройки;<br>категория земель: земли населенных пунктов;<br>вид разрешенного использования: Малоэтажная многоквартирная жилая застройка;<br>функциональная зона в соответствии с ПЗЗ, утвержденным постановлением Главы городского округа Зарайск Московской области от 16.08.2021 №1282/8 (в редакции Постановление Главы городского округа Зарайск 30.08.2022 г. №1334/8) – Ж-1, предельная этажность – 4.<br><br>**Сведения о современном состоянии, использовании и характеристиках рельефа территории, на которую планируются проектные работы:**<br>**-** на Территории проектирования рельеф земельного участка спокойный без выявленных перепадов;<br>- на Территории проектирования расположены деревья и кустарники малоценных пород.<br><br>**Территория проектирования ограничена:**<br>– с севера – земельным участком кадастровым номером 50:38:0071006:33, с ВРИ «Для предпринимательских целей»;<br>– с востока – землями неразграниченной муниципальной собственности;<br>– с юга – земельным участком с кадастровым номером 50:38:0081006:715 с ВРИ «Малоэтажная жилая застройка»;<br>– с запада – земельным участком с кадастровым номером 50:38:0081006:733 с ВРИ «Малоэтажная жилая застройка»;<br><br>Схема Территории проектирования и Территории благоустройства – Приложение № 1 к |

| | | |
|---|---|---|
| | | настоящему Техническому заданию.<br>*<u>Примечание:</u>*<br>*1) В случае обоснованной Исполнителем необходимости (выявления в ходе проектирования на Территории проектирования объектов (капитальных, некапитальных, нестационарных, находящихся в собственности третьих лиц, функционально не связанных с планируемым ОКС, демонтаж, снос, вынос с Территории проектирования необходим в целях получения положительного заключения экспертизы), Заказчик обеспечивает принятие решения о высвобождении Территории проектирования от объектов, обоснованных Исполнителем, за счет собственных средств и передачу соответствующего документа Исполнителю до направления Исполнителем проектной документации на экспертизу;*<br>*2) В случае обоснованной Исполнителем необходимости выявления в ходе проектирования на Территории проектирования линейных объектов, подлежащих выносу, при этом проект выноса объектов инженерной инфраструктуры с Территории проектирования выполняет Исполнитель, Заказчик обеспечивает принятие решения о высвобождении Территории проектирования от линейных объектов;*<br>*3) Мероприятия по выносу сетей инженерно-технического обеспечения за границы Территории проектирования включаются Исполнителем в проектную документацию в виде обособленного этапа;*<br>*4) При обоснованной необходимости Исполнитель подготавливает дендроплан и перечетную ведомость.*<br><br>**Территория благоустройства** – территория, определенная в ходе проектирования, исходя из устройства обязательного примыкания к существующей и планируемой улично-дорожной сети, обеспечения транспортной и пешеходной доступности, в т.ч. расположения м/м, пункта остановки общественного транспорта на удалении от планируемого ОКС на расстоянии не более 500 метров, доступности Территории проектирования для маломобильных групп населения в соответствии с Приложением 1 к настоящему *Техническому заданию*.<br>Благоустройство делается в границах территории проектирования и за границами территории проектирования в соответствии с требованиями, установленными законом Московской области № 191/2014-ОЗ «О регулировании дополнительных вопросов в сфере благоустройства в Московской области»;<br>*<u>Примечание:</u>*<br>*1) Исполнитель в течение 14 рабочих дней от начала выполнения работы, предусмотренной настоящим Техническим заданием, выполняет и направляет на согласование Заказчику схему с указанием:*<br>*- ориентировочного местоположения ОКС;*<br>*2) въездов и входов на Территорию проектирования (рекомендуется предусматривать не менее 2-х рассредоточенных);*<br>*3) Территории мест размещения автомобилей (с разделением на постоянные и временные машиноместа, количество мест и площади размещения определить проектом в соответствии с Нормативами градостроительного проектирования Московской области исходя из количества переселяемого / расчетного населения.);*<br>*4) Местоположение автобусной остановки (в случае превышения нормативного расстояния, предусмотренного СП 42.13330);*<br>*5) Элементов благоустройства в соответствии с требованиями, установленными законом Московской области № 191/2014-ОЗ «О регулировании дополнительных вопросов в сфере благоустройства в Московской области»;*<br>*6) После поступления от Исполнителя схемы, указанной в пункте 1 настоящих примечаний, Заказчик при отсутствии замечаний согласовывает для дальнейшей проработки, включающей размещение ОКС и нормируемого (обязательный) комплекса элементов благоустройства территорий вновь возводимых и реконструируемых объектов капитального строительства, а также элементов благоустройства, предусмотренных настоящим Техническим заданием.*<br>*7) При необходимости Заказчик обеспечивает формирование и постановку на кадастровый учет земельного участка для размещения м/м до обращения за получением разрешения на строительство, а также оформление соглашения/соглашений об установлении сервитута для размещения иных элементов благоустройства*<br>*8) Исполнитель не позднее, чем за 10 рабочих дней до направления проектной документации на рассмотрение в ГАУ МО «Мособлгосэкспертиза», передает СПОЗУ, содержащую схему благоустройства территории за границами Территории проектирования на согласование Заказчику.*<br>*9) Заказчик после поступления СПОЗУ, указанной в пункте 3 настоящих примечаний, при отсутствии замечаний не позднее чем через 5 рабочий дней согласовывает СПОЗУ.* |
| 1.12. | Планировочные ограничения, существующие зоны с особыми условиями использования территории | **Санитарно-защитные зоны:**<br>Санитарно-защитные зоны, определяемые в соответствии с СанПиН 2.2.1/2.1.1.1200-03, отсутствуют.<br><br>*<u>Примечание:</u>*<br>*В случае выявления Исполнителем в ходе проектирования объектов в соответствии с СанПиН 2.2.1/2.1.1.1200-03 имеющих класс санитарной опасности для выполнения* |

| | | |
|---|---|---|
| | (ЗОУИТ) | *работы, предусмотренной настоящим Техническим заданием, до направления проектной документации на государственную экспертизу, Заказчик обеспечивает выполнение работ, подтверждающих в соответствии с СанПиН 2.2.1/2.1.1.1200-03 отсутствие на Территории проектирования санитарно-защитных зон за счет собственных средств.*<br><br>В соответствии с градостроительным планом земельного участка № РФ 50-3-53- 0-00-2024-26767–0 от 03.06.2024г.<br>При строительстве, реконструкции объекта капитального строительства вне границ приаэродромной территории необходимо соблюдать требования пункта 61 Федеральных правил использования воздушного пространства Российской Федерации. |
| 1.13. | Транспортные условия | **Транспортная доступность (существующая):**<br>- въезд на Проектируемую территорию осуществляется с автомобильной дороги общего пользования местного значения «Автомобильная дорога г. Зарайск подъезд к жилому массиву ул. Московская (уч.1)».<br><br>**Описание участков транспортной сети, по которым планируется организация транспортной доступности:**<br>- рекомендуется организовать 2 въезда на Территорию проектирования,<br>- Въезды определить проектированием<br><br>**Пешеходная доступность от остановочных пунктов общественного транспорта, пешеходных коммуникаций до Территории проектирования:**<br>существующая остановка общественного транспорта «ул. Московская» находится на расстоянии около 300 м от Территории проектирования (пешеходный маршрут благоустроен).<br><br>**Описание участков пешеходной сети, по которым планируется организация доступности, с учетом МГН:**<br>предусмотреть места временного хранения автотранспортных средств до Территории проектирования с функциональным освещением (для обеспечения комфортности и безопасности), твердым покрытием, шириной пути не менее 2 м, с продольным уклоном не более 5%, пандусами и съездами при перепадах высот, тактильными полосами вокруг препятствий на пешеходном пути, установкой пониженного бортового камня на перекрестках тротуаров и дорог до 0,04 м (при необходимости).<br><br>*Примечание:*<br>*1) Предложения по благоустройству за границами Территории проектирования выполняются Исполнителем в объеме, необходимом и достаточном для их реализации в соответствии с требованиями, установленными законом Московской области № 191/2014-ОЗ «О регулировании дополнительных вопросов в сфере благоустройства в Московской области»;*<br>*2) Мероприятия по благоустройству за границами Территории проектирования могут быть включены Исполнителем, по решению Заказчика, в Проект благоустройства в виде обособленного этапа.*<br>*3) Заказчик обеспечивает выполнение и предоставление Исполнителю участков улично-дорожной сети для организации транспортных примыканий для обеспечения транспортной доступности Территории проектирования и автостоянки для жителей многоквартирного жилого дома.*<br>*4) Исполнитель обеспечивает выполнение до направления документации на экспертизу:*<br>*– согласование автомобильных примыканий к существующим участкам уличной сети, выполненным Исполнителем при выполнении работы, предусмотренной настоящим Техническим заданием, в соответствии с Федеральным законом от 08.11.2007 N 257-ФЗ «Об автомобильных дорогах и о дорожной деятельности в Российской Федерации и о внесении изменений в отдельные законодательные акты Российской Федерации»;*<br>*– согласование схемы, указанной в п.4 настоящих примечаний, с ГИБДД, а также при необходимости с Министерством транспорта и дорожной инфраструктуры Московской области, ГБУ МО «Мосавтодор» или иными заинтересованными организациями* |
| 1.14. | Стадии строительства | Строительство осуществляется в две стадии:<br>1 стадия – строительство многоквартирного жилого дома;<br>2 стадия – благоустройство прилегающей территории и ремонт подъездных путей в соответствии с требованиями, установленными законом Московской области № 191/2014-ОЗ «О регулировании дополнительных вопросов в сфере благоустройства в Московской области»; |
| 1.15. | Инженерные изыскания | В составе документации необходимо выполнить:<br>- инженерно-геодезические изыскания:<br>- для проектирования ОКС с учетом границы благоустройства в соответствии с требованиями, установленными законом Московской области № 191/2014-ОЗ «О регулировании дополнительных вопросов в сфере благоустройства в Московской области», (в том числе и прилегающей территории); |

| | | |
|---|---|---|
| | | - для проектирования выноса инженерных сетей, попадающих в зону застройки (при необходимости выноса);<br>- для проектирования инженерных сетей ОКС;<br>- инженерно-геологические изыскания;<br>- инженерно-экологические изыскания;<br><br>В отчет инженерно-геодезических изысканий необходимо включить топографический план земельного участка в М1:500 с нанесением подземных коммуникаций. Предусмотреть подеревную съемку участка.<br>При проведении экологических изысканий предусмотреть дендрологическое обследование территории.<br><br>Инженерные изыскания для подготовки проектной документации должны обеспечивать получение:<br>1) материалов о природных условиях территории, на которой будут осуществляться строительство, реконструкция объектов капитального строительства, и факторах техногенного воздействия на окружающую среду, о прогнозе их изменения;<br>2) материалов для обоснования компоновки зданий и сооружений для принятия конструктивных и объемно-планировочных решений, оценки опасных процессов и явлений, разработки схемы (проекта) инженерной защиты и мероприятий по охране окружающей среды, проекта организации строительства или реконструкции объекта;<br>3) исходных данных для расчетов оснований, фундаментов и конструкций, а также для проектирования сооружений инженерной защиты, выполнения земляных работ и принятия окончательных проектных решений при подготовке, экспертизе, согласовании и утверждении проектной документации.<br>Результаты инженерных изысканий должны быть достоверными и достаточными для обоснования конструктивных и объемно-планировочных решений, установления проектных значений и характеристик зданий или сооружений, мероприятий инженерной защиты и мероприятий по охране окружающей среды.<br>Выполнить в соответствии с «СП 47.13330.2016. Свод правил. Инженерные изыскания для строительства. Основные положения. Актуализированная редакция СНиП 11-02-96» в объемах необходимых и достаточных для получения положительного заключения экспертизы и получения разрешения на строительство.<br>Программы изысканий согласовывать с Заказчиком. |
| 1.16. | Технико-экономические показатели, характеристики объекта капитального строительства | Назначение объекта: многоквартирный жилой дом;<br>Этажность – не более 4 этажей;<br>Общая расселяемая площадь квартир – 4 600 кв.м.;<br>Проектируемая общая площадь квартир – не менее чем общая расселяемая площадь квартир, не более 5 520 кв.м.*;<br>Проектируемая общая площадь здания (зданий) – не более 7 341,6 кв.м.*;<br>Площадь застройки – не менее 2500 кв.м.*;<br>Количество квартир – не менее 144 с учетом приложения 3 к настоящему Техническому заданию;<br>Численность переселяемого населения – 140 с учетом приложения 3 к настоящему Техническому заданию;<br>Предусмотреть строительство блочно-модульной котельной мощность не менее 0.5 Гкал<br><br>*Точные объемы определить проектом.<br><br>Количество мест и площади для постоянного и временного хранения автомобилей определить проектом в соответствии с Нормативами градостроительного проектирования Московской области исходя из количества переселяемого / расчетного населения.<br><br>Расчётные показатели потребности в озеленённых территориях населённых пунктов выполнить в соответствии с Нормативами градостроительного проектирования Московской области**.**<br><br>*Примечание:*<br>*Численность расчетного населения определяется как площадь квартир, деленная на 28 кв. м/чел., где 28 кв. м - норма обеспеченности жильем одного человека.*<br>*В случае если численность расчетного населения менее численности переселяемого населения, за расчетное население принимается численность переселяемого населения.*<br><br>*Примечание:*<br>*1) Объемно-планировочные решения выполнять в соответствии с Требованиями настоящего Технического задания, в том числе с приложением 2 к настоящему Техническому заданию;*<br>*2) В случае если объемно-планировочными решениями многоквартирного (-ых) жилого (-ых) дома (-* |

| | | |
|---|---|---|
| | | *ов) предусмотрены квартиры «евроформата» (см. таблицу 1 приложения 2 к настоящему Техническому заданию) Заказчик в течение 30 календарных дней с момента заключения Контракта обеспечивает получение и предоставление Исполнителю информацию о полученных согласиях от собственников/нанимателей жилого помещения на проживание в квартирах «евроформата»;*<br>*3) Исполнителем обеспечивается направление отчетов о ходе проектирования в соответствии с требованиями настоящего Технического задания.* |
| 1.17. | Категория сложности объекта | Уровень ответственности зданий – II (нормальный).<br>Степень огнестойкости зданий – I.<br>Класс конструктивной пожарной опасности – С0. |
| 1.18. | Исходные данные | Документация, предоставляемая Заказчиком, в качестве исходных данных:<br>1. Градостроительный план земельного участка.<br>2. Квартирография приведена в приложении 3 к настоящему Техническому заданию. Может быть уточнена Заказчиком.<br>3. Правоустанавливающие документы на земельный участок.<br>Исполнитель самостоятельно и за свой счет получает технические условия на подключение к инженерным сетям и все необходимые данные для проектирования, кроме оплаты за технологическое присоединение. |
| 1.19. | Срок начала и окончания работ | В соответствии с условиями Контракта (согласно приложению 2 к контракту). |
| 1.20. | Стадии выполнения работы | "Участник закупки должен являться членом саморегулируемой организации в области питального строительства* Минимальный размер взноса участника закупки в компенсационный фонд возмещения вреда должен быть сформирован в соответствии с требованиями ч. 12 ст. 55.16 Градостроительного кодекса Российской Федерации, минимальный размер взноса участника закупки в компенсационный фонд обеспечения договорных обязательств должен быть сформирован в соответствии с требованиями ч. 13 ст. 55.16 Градостроительного кодекса Российской Федерации. Уровень ответственности члена саморегулируемой организации должен быть не ниже предложения участника закупки о цене контракта. *за исключением случаев, перечисленных в ч. 2.1 и 2.2. ст. 52 Градостроительного кодекса РФ. Участник вправе предоставить информацию из единого реестра сведений о членах саморегулируемых организаций и их обязательствах в любой свободной форме, подтверждающую, что участник закупки является членом саморегулируемой организации в области строительства, реконструкции, капитального ремонта объектов капитального строительства. Комиссия будет осуществлять проверку наличия сведений об участнике в едином реестре на основании данных предоставленных оператором электронной площадки."<br><br>**<u>I стадия:</u>**<br>1) Выполнение инженерных изысканий.<br>2) Выполнение концептуальных предложений по благоустройству подходов и подъездов до Территории проектирования от существующей улично-дорожной сети и остановочного пункта общественного транспорта.<br>3) Выполнение Мастер-плана содержащего объемно-пространственные решения застройки и принципиальные решения по благоустройству открытых общественных пространств.<br>4) Выполнение Проектной документации.<br>5) Разработка BIM-модели.<br>6) Предоставление паспорта отходов I-IVклассов опасности на каждый вид ОССиГ (в случае образования ОССиГ I-IVклассов опасности) или материалы отнесения отходов к V классу опасности (в случае образования отходов Vкласса опасности).<br>7) Предоставление ведомости образования отходов с разделением по видам или группам однородных ОССиГ и классам их опасности, подготовленную на основании соответствующих разделов Проектной документации.<br>8) Экспертиза результатов инженерных изысканий, Проектной документации.<br>9) Предоставление ведомости объемов работ и проекта сметы контракта.<br>10) Представление материалов 1 этапа работы Заказчику.<br><br>**<u>II стадия:</u>**<br>1) Выполнение Рабочей документации.<br>2) Проекта интерьеров, Проект благоустройства.<br>3) Представление материалов 2-ого этапа работы Заказчику.<br><br>*<u>Примечание</u>:*<br>*На II этапе Исполнитель направляет Заказчику для передачи в Центр бюджетного строительства Московской области материалы в составе (объеме), указанном в приложении 3 к Регламенту:*<br>*- отчеты о ходе выполнения работ направляются в ЦБС в соответствии со сроками, предусмотренными «дорожной картой» (постановление Правительства Московской области № 1435/47 от 21.12.2022). Отчеты о ходе проектирования предоставляются последовательно в 6* |

| | | |
|---|---|---|
| | | *этапов:*<br>*- отчет о выполнении инженерных изысканий;*<br>*- отчет о ходе проектирования архитектурно-планировочных решений, в т.ч. внешнего вида ОКС (цветовых решений) с учетом рекомендация, данных в рамках рассмотрения на Рабочей группе при Архитектурной комиссии Градостроительного совета Московской области.*<br>*- результаты устранения замечаний, полученные по результатам рассмотрения отчетов о ходе выполнения работы – не позднее чем через 5 дней после получения соответствующих замечаний.*<br><br>**<u>III стадия:</u>**<br>1) Строительство ОКС осуществляется в соответствии с документацией, разрабатываемой на I и II этапах.<br>2) Поставка и установка не монтируемого оборудования, а также элементов благоустройства в соответствии с требованиями, установленными законом Московской области № 191/2014-ОЗ «О регулировании дополнительных вопросов в сфере благоустройства в Московской области».<br><br>По итогам III этапа Заказчику предоставляется комплект исполнительной документации, разрешение на ввод объекта в эксплуатацию.<br><br><u>Примечание:</u><br>Исполнитель обеспечивает соответствие построенного ОКС документации, разработанной на I этапе работ, предусмотренных настоящим Техническим заданием. |
| 1.21. | Основные цели выполнения работы | Формирование комплекта документации, в объемах необходимых и достаточных, для обеспечения строительства ОКС (включая обустройство (отделку) внутренних помещений и благоустройство территории в соответствии с требованиями, установленными законом Московской области № 191/2014-ОЗ «О регулировании дополнительных вопросов в сфере благоустройства в Московской области»), архитектурные, функционально-технологические, конструктивные и инженерно-технические решения которых отвечают современным потребностям людей и направлены на создание комфортной среды. Строительство и ввод в эксплуатацию многоквартирного жилого дома. |
| 1.22. | Законодательная, нормативная и правовая база | При выполнении работы, предусмотренной настоящим Техническим заданием, должны быть в полном объеме соблюдены требования законодательства Российской Федерации, законодательства Московской области и муниципального образования Московской области, в том числе:<br>1. Градостроительный кодекс Российской Федерации;<br>2. Лесной кодекс Российской Федерации;<br>3. Водный кодекс Российской Федерации;<br>4. Земельный кодекс Российской Федерации;<br>5. Федеральный Закон от 10.01.2002 № 7-ФЗ «Об охране окружающей среды»;<br>6. Федеральный закон от 07.07.2003 № 126-ФЗ «О связи»;<br>7. Свод правил, утвержденный приказом Минстроя России от 30.12.2016 № 1034/пр «СП 42.13330.2016. Свод правил. Градостроительство. Планировка и застройка городских и сельских поселений. Актуализированная редакция СНиП 2.07.01-89»;<br>8. Приказ Федерального агентства по строительству и жилищно-коммунальному хозяйству (Госстрой) от 27.12.2012 № 122/ГС «СП 140.13330.2012. Городская среда. Правила проектирования для маломобильных групп населения»;<br>9. Закон Российской Федерации от 22.07.2008 № 123-ФЗ «Технический регламент о требованиях пожарной безопасности»;<br>10. Федеральный закон от 30.12.2009 № 384-ФЗ «Технический регламент о безопасности зданий и сооружений» (с изменениями и дополнениями);<br>11. Постановление Правительства РФ от 28.05.2021 № 815 «Об утверждении перечня национальных стандартов и сводов правил (частей таких стандартов и сводов правил), в результате применения которых на обязательной основе обеспечивается соблюдение требований Федерального закона «Технический регламент о безопасности зданий и сооружений», и о признании утратившим силу постановления Правительства Российской Федерации от 4 июля 2020 г. N 985»;<br>12. СанПиН 2.2.1/2.1.1.1200-03 «Санитарно-защитные зоны и санитарная классификация предприятий, сооружений и иных объектов»;<br>13. Постановление Правительства РФ от 16.02.2008 № 87 «О составе разделов проектной документации и требованиях к их содержанию» (с изменениями и дополнениями);<br>14. «НЦС 81-02-2014. Государственные сметные нормативы. Укрупненные нормативы цены строительства»;<br>15. Приказ Министерства строительства и жилищно-коммунального хозяйства Российской Федерации от 29.05.2019 № 314/пр «Об утверждении Методики разработки и применения укрупненных нормативов цены строительства, а также порядка их утверждения»;<br>16. Приказ Министерства строительства и жилищно-коммунального хозяйства Российской |

| | | |
|---|---|---|
| | | Федерации от 04.08.2020 № 421/пр «Об утверждении Методики определения сметной стоимости строительства, реконструкции, капитального ремонта, сноса объектов капитального строительства, работ по сохранению объектов культурного наследия (памятников истории и культуры) народов Российской Федерации на территории Российской Федерации»;<br>17. Приказ Министерства строительства и жилищно-коммунального хозяйства Российской Федерации от 23.12.2019 № 841/пр «Об утверждении Порядка определения начальной (максимальной) цены контракта, цены контракта, заключаемого с единственным поставщиком (подрядчиком, исполнителем), начальной цены единицы товара, работы, услуги при осуществлении закупок в сфере градостроительной деятельности (за исключением территориального планирования) и Методики составления сметы контракта, предметом которого являются строительство, реконструкция объектов капитального строительства»;<br>18. Постановление Правительства РФ от 5 марта 2021 г. N 331 "Об установлении случаев, при которых застройщиком, техническим заказчиком, лицом, обеспечивающим или осуществляющим подготовку обоснования инвестиций, и (или) лицом, ответственным за эксплуатацию объекта капитального строительства, обеспечиваются формирование и ведение информационной модели объекта капитального строительства"<br>19. СП 333.1325800.2020 «Правила формирования информационной модели объектов на различных стадиях жизненного цикла»;<br>20. Приказ Министерства строительства и жилищно-коммунального хозяйства Российской Федерации от 11.11.2021 № 817/пр «Об утверждении методических рекомендаций по формированию субъектами Российской Федерации региональных адресных программ по переселению граждан из аварийного жилищного фонда»;<br>21. Постановление Правительства Московской области от 17.08.2015 № 713/30 «Об утверждении нормативов градостроительного проектирования Московской области»;<br>22. Постановление Правительства Московской области от 21.12.2022 № 1435/47 «Об утверждении Регламента взаимодействия центральных исполнительных органов государственной власти Московской области, государственных учреждения Московской области и органов местного самоуправления муниципальных образований Московской области при планировании и реализации мероприятий по строительству, реконструкции, сносу объектов капитального строительства и оформлению прав на объекты областной собственности в составе государственных программ (подпрограмм) Московской области;<br>23. Закон Московской области от 30.12.2014 № 191/2014-ОЗ «О регулировании дополнительных вопросов в сфере благоустройства в Московской области»;<br>24. Постановление Правительства Московской области от 27.03.2018 №195/12 Об утверждении Плана мероприятий по созданию, развитию и эксплуатации системы технологического обеспечения региональной общественной безопасности и оперативного управления «Безопасный регион» и внесении изменений в постановление Правительства Московской области от 27.01.2015 № 23/3 «О создании в Московской области системы технологического обеспечения региональной общественной безопасности и оперативного управления «Безопасный регион»<br>25. Распоряжение Министерства государственного управления, информационных технологий и связи Московской области от 20.12.2023 №11-219/РВ «Об утверждении Положения о системе технологического обеспечения региональной общественной безопасности и оперативного управления "Безопасный регион";<br>26. Распоряжение Министерства государственного управления, информационных технологий и связи Московской области от 29.02.2024 № 11-19/РВ-07 «Об утверждении Типовых технических требований к инженерной инфраструктуре многоквартирных домов и социально-значимых объектов, используемой при подключении к системе технологического обеспечения региональной общественной безопасности и оперативного управления «Безопасный регион», и рекомендаций к сетям связи общего пользования»<br>27. Распоряжение Министерства государственного управления, информационных технологий и связи Московской области от 29.02.2024 № 11-18/РВ-07 «Об утверждении общих технических требований к программно-техническим комплексам видеонаблюдения системы технологического обеспечения региональной общественной безопасности и оперативного управления «Безопасный регион»<br>28. Постановление Правительства Московской области от 25.03.2016 № 231/9 «Об утверждении Положения о государственной информационной системе обеспечения градостроительной деятельности Московской области»;<br>29. «ПЦСН-2014 МО. Порядок ценообразования и сметного нормирования в строительстве Московской области (с изменениями)»;<br>30. Распоряжение Минэкологии МО от 25.02.2021 № 134-РМ «Об утверждении Порядка обращения с отходами строительства, сноса зданий и сооружений, в том числе грунтами, на территории Московской области»;<br>31. Распоряжение Главархитектуры Московской области от 24.08.2018 № 30РВ-288 «Об |

| | | |
|---|---|---|
| | | утверждении Концепции жилых домов для реализации на территории Московской области для применения при проектировании многоквартирного жилого дома в целях переселения граждан из аварийного жилого фонда»;<br>32. Постановление Правительства Московской области от 01.06.2021 № 435/18 «Об утверждении стандартов жилого помещения и комфортности проживания на территории Московской области»;<br>33. Распоряжение Министерства строительного комплекса Московской области от 04.12.2023 № 200 «Об утверждении требования к проектным решениям, предъявляемым к объектам капитального строительства, финансируемым за счет бюджетных средств, на территории Московской области»;<br>34. Распоряжение Министерства государственного управления, информационных технологий и связи Московской области от 20.12.2023 № 11-22/РВ-07 «О государственной информационной системе Московской области «Единая региональная информационная система сбора, обработки и хранения видеоданных в электронном виде».<br>35. Распоряжение Министерства Государственного управления, информационных технологий и связи Московской области от 12.04.2024 № 11-52/РВ-07 «Об утверждении правил подключения каждого вида программно-технических комплексов видеонаблюдения к единой региональной информационной системе сбора, обработки и хранения видеоданных в электронном виде»;<br><br>36. Иные законы, нормативные и правовые акты Московской области, муниципального образования Московской области.<br><br>Для выполнения работ применять действующие, актуальные, прошедшие проверку на актуальность и полноту внесения изменений версии нормативно-технических документов (СП, СанПиН, ГОСТы, ТСН, НПБ и др.). |
| 1.23. | Требования к представлению работы | Результаты выполненных работ передаются Заказчику Исполнителем:<br>- на бумажном носителе – в четырех экземплярах (за исключением положительного заключения государственной экспертизы, передаваемого в трех экземплярах);<br>- на электронном носителе – в 4 (четырех) экземплярах на электронном носителе (2 в формате PDF, 2 в формате «.dwg и .dxf»), Word, Excel.<br><br><u>Технические требования к представлению разделов документации в электронном виде:</u><br>- текстовая часть – в форматах файлов текстового процессора типа MS Word, табличного процессора типа MS Excel;<br>- графическая часть – в растровых графических форматах и в форматах файлов системы автоматизированного проектирования и черчения в форматах «.dwg и .dxf»;<br>- сметная документация – в форматах файлов табличного процессора типа MS Excel и программного комплекса для составления и проверки сметных расчетов типа Гранд-смета или аналогичных;<br>- в целях предоставления полиграфической продукции в электронном виде, скомплектовать материалы (в т.ч. исходные данные) на электронном носителе по видам работ и отдельным разделам в межплатформенном формате электронных документов PDF постранично и в виде единых организованных PDF-файлов (с учетом требований национальных стандартов к составу и комплектованию документации);<br>- файлы пакета электронных данных (документов) не должны быть зашифрованы, не допускается устанавливать в файлах парольную защиту на открытие файла;<br>- файлы должны открываться на просмотр стандартными средствами, без предварительного вывода на экран каких-либо предупреждений или сообщений об ошибках (включая ошибки, при которых файл не открывается для просмотра и копирования);<br>- не допускается в файлах устанавливать опцию запрета копирования и печати содержимого файла;<br>- при формировании пакета электронных данных (документов) должна быть обеспечена целостность информации, шрифты, иллюстрации и другие файловые объекты должны быть встроены («внедрены») в тело файла;<br>- архивные файловые форматы (RAR) допускается использовать для представления документов с общим объемом количества информации более 500 Мбайт (мегабайт);<br>- представление части документа (не в полном объеме) не допускается;<br>- для представляемых графических изображений не должны быть применены растягивание/сжатие, поворот растровых изображений и иные трансформации;<br>- копии текстовых документов должны соответствовать определениям "ГОСТ Р 7.0.8-2013. и не содержать визуально воспринимаемых признаков изменения документа, полностью воспроизводящего информацию подлинного документа и всех его внешних признаков или их частей; |

| | | |
|---|---|---|
| | | - каждое наименование файла пакета электронных данных (документов) должно соответствовать содержанию файла (включая надписи и графические изображения);<br>- файлы не должны содержать недоступных для прочтения (рассмотрения) надписей, условных обозначений, толщин линий, текстур, рисунков, архитектурных деталей.<br><br><u>Технические требования к представлению результатов BIM-моделирования в электронном виде:</u><br>1. BIM-модель представляется в электронном виде:<br>- модели(ей) в формате IFC, DWG;<br>- плана, системы классификации, регламента в формате MSWord.<br>2. Общие требования к BIM-модели:<br>- моделирование всех объектов должно проводиться в соответствии с их истинными размерами в масштабе 1:1, в метрической системе измерений (мм, м2, м3);<br>- все элементы BIM-модели должны быть строго классифицированы по типам и категориям объектов на основе библиотечных элементов. 3D визуальное отображение BIM-модели не должно содержать неклассифицированные элементы;<br>- все основные элементы и объекты BIM-моделей должны иметь габаритные размеры, соответствующие фактическим строительным элементам;<br>- элементы модели должны содержать атрибутивную информацию по материалам (отделка, марки бетона, марки стали и пр.), техническим и технологическим характеристикам, производителям, маркировкам и артикулам в объеме достаточным для выпуска Проектной/Рабочей документации;<br>- структура BIM-модели должна иметь разбиение (группировку) на функциональные части: разделы проекта, этажи, секции, функциональные зоны, уровни и пр.;<br>- в структуре BIM-модели наименования разделов проекта и инженерных систем должны соответствовать наименованиям и обозначениям в Проектной документации;<br>- все разделы проекта (архитектура, элементы конструктивного каркаса, и др.) должны иметь различные цветовые решения;<br>- BIM-модель (в проприетарном формате) должна обеспечивать автоматизированное изменение графических и текстовых частей Проектной/Рабочей документации, при внесении изменений в BIM-модель;<br>- средний уровень детализации BIM-модели при предоставлении отчетов о выполнении 1-ого этапа выполнения работ – в соответствии с СП 333.1325800.2020;<br>- средний уровень детализации BIM-модели при предоставлении отчетов о выполнении 2-ого этапа выполнения работ – в соответствии с СП 333.1325800.2020.<br>3.Требования к качеству BIM-модели:<br>BIM-модели должны быть проверены:<br>- на проектные ошибки (недостаточно высоты между коммуникациями и полом);<br>- на коллизии (конфликты, пересечения);<br>- на соответствие нормам проектирования;<br>- проверка элементов на самопересечение и дубли;<br>- «неразрывные» элементы BIM-модели не должны состоять из нескольких частей, а также в BIM-модели не должно быть дублированных и перекрывающихся объектов;<br>- все файлы BIM-модели должны быть проверены на «жесткие» (столкновения) и «мягкие» (проверка допустимых расстояний/зазоров) коллизии (должны быть обнаружены коллизии с превышением технологического допуска на 15 мм);<br>- в BIM-модели не допускается использовать классифицированные элементы не по назначению (например, запрещено использовать объект «стена» для моделирования элементов лестничных маршей, колонн, балок, скатов кровли и т.д.).<br><u>Примечание:</u><br>По запросу Заказчика в период выполнения работы, предусмотренной настоящим Техническим заданием, Исполнитель предоставляет Заказчику презентационные материалы, характеризующие BIM-моделирование.<br><br><u>Требования к представлению документации, подтверждающей выполнение работ 1 этапа работы:</u><br>1.Результатом выполнения 1 этапа работы, предусмотренного настоящим Техническим заданием, являются документы:<br>1) Проектная документация в составе и содержании разделов, установленных постановлением Правительства РФ от 16.02.2008 № 87, на которую получено положительное заключение государственной экспертизы, и не имеющая противоречий с:<br>- Техническим заданием и приложениями к Техническому заданию;<br>- положительным заключением государственной экспертизы;<br>- согласование Администрации городского округа Зарайск Московской |

| | | |
|---|---|---|
| | | области/Министерство строительного комплекса Московской области;<br>- согласованием с Главным управлением региональной безопасности Московской области;<br>- согласованием Мингосуправления Московской области;<br>- BIM-моделью.<br>2) Результаты инженерных изысканий, в количестве, определенном настоящим Техническим заданием, выполненные в соответствии с «СП 47.13330.2016. Свод правил. Инженерные изыскания для строительства. Основные положения», на которые получено положительное заключение государственной экспертизы и не имеющих противоречий с:<br>- положительным заключением государственной экспертизы;<br>- Проектной документацией.<br>3) BIM-модель в соответствии с настоящим Техническим заданием и не имеющая противоречий с:<br>- положительным заключением государственной экспертизы;<br>- Согласованием с Главным управлением региональной безопасности Московской области;<br>- согласованием Мингосуправления Московской области;<br>- Проектной документацией;<br>4) Положительные заключения государственной экспертизы Проектной документации и результатов инженерных изысканий.<br>5) Сметная документация, выполненная в соответствии с ПЦСН-2014 МО, на которую получено положительное заключение государственной экспертизы, и не имеющая противоречий с:<br>- Проектной документацией;<br>- согласованиями ЦОГВ<br>7) Согласование Министерства строительного комплекса Московской области/Администрации Зарайского городского округа Московской области:<br>- перечня оборудования, мебели, иного оснащения;<br>- Проектной документации (в части планировочных, технологических решений).<br>8) Отчеты о ходе выполнения работ направляются в ЦБС в соответствии со сроками, предусмотренными «дорожной картой» (постановление Правительства Московской области № 1435/47 от 21.12.2022). Отчеты о ходе проектирования предоставляются последовательно.<br><br><u>*Примечание:*</u><br>*1. Приемка Заказчиком результатов выполнения работы осуществляется только при предоставлении документов (комплектов документов), указанных в настоящем пункте, в полном объеме. При представлении документов (комплектов документов) приемка Заказчиком результатов выполнения работы не осуществляется.*<br>*2.Исполнитель обеспечивает получение разрешения на строительство.*<br>*3.Окончательная приемка работ и оказанных услуг, связанных с подготовкой проектной документации, производится после получения разрешения на строительство объекта.*<br><br><u>*Примечание:*</u><br>*Приемка Заказчиком результатов выполнения работы осуществляется только при предоставлении документов (комплектов документов), указанных в пп. 1-8 настоящего пункта, в полном объеме. При представлении документов (комплектов документов), указанных в пп. 1-8 настоящего пункта, не в полном объеме приемка Заказчиком результатов выполнения 1 этапа работы не осуществляется.*<br><br><u>Требования к представлению документации, подтверждающей выполнение 2 этапа работы:</u><br><u>Примечание:</u><br>1) Рабочие чертежи проекта, ведомости объемов строительных и монтажных работ, ведомости и сводные ведомости потребности в материалах передаются Заказчику в трех экземплярах; объектные и локальные сметы, сборники спецификаций оборудования, чертежи металлических конструкций (КМ), технологических трубопроводов, воздуховодов, а также проектно-сметная документация на строительство зданий и сооружений, входящих в состав пускового комплекса, – в четырех экземплярах.<br>2)Проект интерьеров в соответствии с настоящим Техническим заданием и не имеющий противоречий с:<br>- положительным заключением государственной экспертизы;<br>- согласование Администрации городского округа Зарайск Московской области/Министерство строительного комплекса Московской области;<br>- согласованием Комитета по архитектуре и градостроительству Московской области (при необходимости);<br>- рабочей документации.<br>3) Проект благоустройства в соответствии с настоящим Техническим заданием и не имеющий противоречий с: |

| | | |
|---|---|---|
| | | - положительным заключением государственной экспертизы;<br>- согласование Администрации городского округа Зарайск Московской области/Министерство строительного комплекса Московской области;<br>- согласованием Комитета по архитектуре и градостроительству Московской области (при необходимости);<br>- согласованием Главного управления содержания территорий Московской области;<br>- согласованием с Главным управлением региональной безопасности Московской области;<br>- согласованием Мингосуправления Московской области;<br>- рабочей документации.<br>4) Приемка Заказчиком результатов выполнения 2 этапа работы осуществляется только при предоставлении документов (комплектов документов), указанных в пп. 1-3 настоящего пункта, в полном объеме. При представлении документов (комплектов документов), указанных в пп. 1-4 настоящего пункта, не в полном объеме приемка Заказчиком результатов выполнения 2 этапа работы не осуществляется.<br>5) В случае отказа в получении заключения, подтверждающего, что изменения, внесенные в Проектную документацию после получения положительного заключения государственной экспертизы Проектной документации, не затрагивают конструктивные и другие характеристики безопасности объекта капитального строительства, Исполнитель обращается и получает положительное заключение экспертизы в порядке, установленном Правительством Российской Федерации, которое представляет Заказчику в составе документов (комплектов документов), являющихся результатом выполнения 2 этапа работы, предусмотренной настоящим Техническим заданием.<br>6) Состав и содержание разделов Рабочей документации обеспечить в объеме, необходимом для осуществления строительно-монтажных работ, благоустройства территории в соответствии с требованиями, установленными законом Московской области № 191/2014-ОЗ «О регулировании дополнительных вопросов в сфере благоустройства в Московской области» и обустройства помещений с учетом соответствующих государственных и национальных стандартов, требований действующих нормативно-технических документов.<br>7) Содержание Рабочей документации должно полностью соответствовать Проектной документации.<br>8) Приемка Заказчиком результатов выполнения 2 этапа работы осуществляется с учетом пп. 1-7 настоящих примечаний.<br><br><u>Требования к представлению документации в электронном виде для проведения государственной экспертизы проектной документации и (или) результатов инженерных изысканий:</u><br>- Документы в электронном виде для проведения государственной экспертизы проектной документации и (или) результатов инженерных изысканий должны соответствовать приказу Минстроя России от 12.05.2017 № 783/пр «Об утверждении требований к формату электронных документов, представляемых для проведения государственной экспертизы проектной документации и (или) результатов инженерных изысканий и проверки достоверности определения сметной стоимости строительства, реконструкции, капитального ремонта объектов капитального строительства».<br><br><u>Требования к представлению отчетов о ходе проектирования, представляемых Подрядчиком Заказчику для направления в Центр бюджетного строительства Московской области предусмотрены в *Регламенте* и предоставляются Подрядчиком последовательно в 7 этапов:</u><br><br>- отчет № 1 – Эскиз размещения объекта и концептуально-планировочные решения;<br>- отчет № 2 – Архитектурные решения объекта;<br>- отчет № 3 – Инженерное оборудование, технологические решения, энергоэффективность;<br>- отчет № 4 – Конструктивные решения, доступность МГН;<br>- отчет № 5 – Схема планировочной организации земельного участка;<br>- отчет № 6 – Комплектность;<br>- отчет № 7 – Исключительные права. |
| 2. ОСНОВНЫЕ ТРЕБОВАНИЯ К ПРОЕКТНЫМ РЕШЕНИЯМ | | |
| 2.1. | Требования к архитектурным решениям | 1. Архитектурные решения выполнить в соответствии Техническим заданием и приложением 2 к Техническому заданию и с учетом требований к архитектурно-градостроительному облику ОКС, установленных для такого типа объектов Правилами землепользования и застройки территории (части территории) Зарайского городского округа Московской области.<br>2. Архитектурно-художественные решения ОКС должны быть выполнены с учетом |

| | | |
|---|---|---|
| | | передовых тенденций проектирования аналогичных объектов на территории Российской Федерации и в мировой практике:<br>1) создание максимально комфортной среды, учитывающей ростовозрастные, психологические и технологические особенности планируемых функциональных процессов;<br>2) визуальная привлекательность и узнаваемость функционального назначения в фасадных решениях и благоустройстве – знаковый облик здания в городском и природном контексте;<br>3) гармоничная интеграция в сложившуюся среду и природный ландшафт (учет сложившихся градостроительных ансамблей, основных и второстепенных видовых точек восприятия, подходов, подъездов, ценных элементов архитектурной среды, рельефа и озелененных территорий);<br>4) экологичность и энергоэффективность;<br>5) рациональность и компактность планировочной структуры исходя из планируемых строительно-монтажных работ, эксплуатации;<br>6) долговечность, ремонтопригодность и высокое качество применяемых материалов, изделий;<br>7) пожарная безопасность;<br>8) формирования решения в части материалов, применяемых для наружной отделки фасадов, отвечающего современным требованиям к техническим характеристикам (долговечность, износостойкость, ремонтопригодность);<br>9) проработку вариантов градостроительной посадки здания подчиненной общей системе координат, с учетом сложившейся градостроительной ситуации, а также формирование пешеходных коммуникаций в увязке с существующей (сложившейся) улично-дорожной сетью и организации основного подхода к зданию с основной (главной) улицы с наибольшей пропускной способностью;<br>10) формирование общественного пространства перед входными группами с проработкой предложений по декоративному мощению;<br>11) выполнение предложений по элементам благоустройства во взаимоувязке с общим стилистическим и колористическим решением фасадов;<br>12) предусмотреть выполнение 3d визуализаций с характерных ракурсов визуального восприятия (в том числе вид сверху) с учётом отображения характеристик отделочных материалов, предложений по благоустройству территории, а также существующей окружающей застройки.<br>3. Требования к фасадным решениям:<br>1) При формировании фасадных, объемно-планировочных решений необходимо учитывать характер и структуру окружающей застройки (морфотип застройки).<br>2) В отделке входных дверей в жилую и общественную части (при наличии) необходимо использовать светопрозрачные, вандалостойкие конструкции с применением алюминиевого профиля со стеклопакетом (остекление не менее 60% дверного полотна в составе витражных конструкций) с возможностью установки домофона с функциями круглосуточного придомового видеонаблюдения;<br>3) Входные группы жилой и общественной части должны иметь освещение (фасадные светильники).<br>4) Для помещений общественного назначения (при наличии) в здании должно быть предусмотрено обустройство специальных архитектурных элементов (мест размещения) для наружных блоков кондиционеров (ниши, наружные корзины с декоративными экранами) без выведения элементов электрооборудования на наружные плоскости стен (отсутствие сопровождающей проводки на плоскости фасада).<br>5) Для всех помещений жилого назначения на фасадах должно быть предусмотрено обустройство специальных архитектурных элементов (мест размещения) для наружных блоков кондиционеров (ниши, наружные корзины с декоративными экранами) без выведения элементов электрооборудования на наружные плоскости стен (отсутствие сопровождающей проводки на плоскости фасада) из расчета не менее 2 мест размещения для двухкомнатных квартир, ориентированных на две стороны света, трехкомнатных квартир. При дальнейшем увеличении количества жилых помещений (комнат) количество мест размещения также пропорционально увеличивается. В случае устройства остекления с окнами в пол, панорамного, структурного остекления при размещении корзин для кондиционеров необходимо предусматривать мероприятия по их визуальному сокрытию из жилого помещения (например, за счет устройства декоративно-съемных экранов).<br>6) Размещение наружных блоков кондиционеров на балконах/лоджиях квартир не допускается без выделения на всю высоту этажа/помещения технической зоны, отделенной перегородкой, стеной от балкона/лоджии квартиры.<br>7) Для прокладки коммуникаций к наружным блокам кондиционеров предусмотреть в наружных стенах устройство гильз с заполнением негорючей теплоизоляцией с нормативным уклоном в сторону фасада и установкой декоративных заглушек с 2 сторон. |

| | | |
|---|---|---|
| | | 8) При объемно-планировочном решении здания, предусматривающем устройство разновысотных частей здания с разностью высот более одного этажа, для нижележащей кровли необходимо выполнять проработку ее колористического решения, предусмотрев применение цветных покрытий (засыпки, мембраны) с учетом визуального восприятия кровли из окон многоэтажных зданий.<br>9) В случае обоснованной необходимости размещения визуально воспринимаемых элементов (с уровня человеческого роста, а также окон соседних зданий) инженерных систем на фасадах здания и кровле необходимо предусматривать их визуальное сокрытие и интеграцию в общее архитектурное решение.<br>10) Рекомендуется предусматривать применение для каждой фасадной плоскости секции два и более типов отделочных материалов (вариативность по текстуре, цвету или габаритам).<br>11) В случае устройства балконов и лоджий необходимо предусматривать их остекление. При их сплошном остеклении (от плиты перекрытия до плиты перекрытия) необходимо обеспечивать закрытие нижней части (метровой зоны) балкона/лоджии от визуального просматривания из негорючих материалов (например: стемалит, стекло, тонированное в массе в заводских условиях, декоративная решетка, материал основной поверхности фасада).<br>12) Остекление балконов/лоджий возможно не предусматривать только для балконов французских, а также балконов, имеющих вынесенную площадку глубиной не более 50 см от края ограждения балкона до наружной стены дома.<br>*Примечание: балкон французский - световой проем, в который установлен балконный блок с внешним визуально проницаемым защитным ограждением без устройства площадки (нижняя грань проема с наружной стороны от коробки балконного блока, образованная в пределах толщины стены шириной менее 0,6 м, площадкой не является).*<br>13) На фасадах в уровне нежилых помещений, встраиваемых в жилые дома (при наличии), необходимо предусматривать места для размещения рекламно-информационных конструкций.<br>14) На фасадах должны быть предусмотрены места для размещения домовых знаков с подсветкой в темное время суток.<br>15) В архитектурных решениях входных групп необходимо предусматривать индивидуализацию, выявление и разделение по функциональному назначению входных групп для жильцов, посетителей/работников нежилых помещений, а также технических, эвакуационных выходов.<br>16) При устройстве декоративных элементов здания целесообразно предусматривать их выполнение из долговечных и прочных материалов (например: стеклофибробетон, гипс).<br>17) В случае применения технологии оштукатуривания фасада процентное соотношение к другому отделочному материалу не должно превышать 50%<br>18) При применении крупнопанельных изделий в наружных ограждающих конструкциях не допускается поверхностное окрашивание бетонной поверхности.<br>19) При использовании двух и более цветов штукатурки необходимо обеспечивать их стыковку в разных (смещенных друг относительно друга) плоскостях.<br>20) При разработке архитектурно-художественного решения исключать сопряжения в одной плоскости поверхностей с различными отделочными материалами.<br>21) В отделке фасадов первых этажей не допускается применение керамогранита с креплением на видимых клямерах.<br>22) В случае использования керамогранита на скрытой (невидимой) подсистеме рекомендуется использовать анкерный тип крепления керамогранита к подсистеме.<br>23) На визуально воспринимаемых поверхностях фасада не допускается использование пленки (в том числе самоклеящейся), профилированного листа, металлического и пластикового сайдинга, сотового поликарбоната.<br>24) При создании архитектурных решений необходимо обеспечивать отсутствие ярко выраженных на фасадах стыков наружных стеновых панелей, поэтажного деления торцевыми поверхностями плит перекрытий.<br>25) При остеклении не допускается устройство глухих фрамуг в окнах с отсутствием доступа для их мытья (за исключением окон, для которых не предусмотрено открывание по пожарным нормативам, структурного или панорамного остекления).<br>26) В случае применения крупнопанельных изделий необходимо обеспечивать гибкость производства с организацией выпуска индивидуальных железобетонных изделий.<br>27) При применении крупнопанельных изделий в наружных ограждающих конструкциях необходимо обеспечивать вариативность отделочных материалов, а также типоразмеров оконных/дверных проемов.<br>28) Возможно применение неэксплуатируемой / неэксплуатируемой инверсионной / эксплуатируемой кровли.<br>29) При разработке архитектурных решений рекомендуется выполнение концептуальных предложений по планируемому размещению архитектурно- |

| | | |
|---|---|---|
| | | художественного освещения на фасадах зданий, визуально воспринимаемых со стороны улиц, дорог общегородского и районного значений. |
| 2.2. | Требования к мероприятиям по обеспечению доступа инвалидов и маломобильных групп населения | Архитектурные решения ОКС должны обеспечивать свободный доступ к ОКС и к предоставляемым в ОКС услугам инвалидам и другим маломобильным группам населения, удовлетворять их потребность в беспрепятственном самостоятельном передвижении по территории, на которой расположен ОКС, входа и выхода из ОКС, посадки в транспортное средство и высадки из него, в том числе с использованием кресла-коляски, а также соответствовать нормам и правилам, установленным законодательством Российской Федерации (в т.ч. СП 59.13330.2023), установленным законодательством Московской области (в т.ч. Законом Московской области от 22.10.2009 № 121/2009-ОЗ «Об обеспечении беспрепятственного доступа инвалидов и других маломобильных групп населения к объектам социальной, транспортной и инженерной инфраструктур в Московской области»).<br>Предусмотреть:<br>1) безбарьерные входы на Территорию проектирования;<br>2) ширину пешеходных дорожек не менее 2 м;<br>3) места для инвалидов на кресле-коляске не менее 1,5 х 1,5 м в карманах для установки скамей;<br>4) безбарьерный доступ на площадки;<br>5) тактильные полосы вокруг препятствий на пешеходном пути (при необходимости);<br>6) пандусы:<br>- в местах сопряжения горизонтальных уровней с разницей оптимальной - 1,3 - 1,5 см, допустимой – более 4 см;<br>- из трех площадок: горизонтальная площадка у основания пандуса, наклонная поверхность пандуса, горизонтальная площадка на верхнем уровне;<br>- с двухсторонними поручнями круглого сечения (диаметр не менее 4 и не более 6 см) на высоте 0,5 (для детей) и 0,9 м, расположенными максимально приближенными друг к другу (ширина не более 1,5 м между поручнями);<br>- с уклоном менее 5%;<br>- с длинной поручней с каждой стороны больше длины пандуса не менее чем на 0,3 м;<br>- с непрерывной поверхностью поручней;<br>7) лестницы:<br>- поверхность ступеней должна иметь антискользящее покрытие и быть шероховатой;<br>- с маркировкой ступеней желтым цветом или иным контрастным цветом по отношению к общему цвету ступеней (например: черный цвет для белых ступеней);<br>- с применением для ориентации и помощи слепым и слабовидящим защитного углового профиля на каждой ступени по всей ширине марша (ширина профиля 0,05-0,065 м на проступи и 0,03-0,055 на подступенке);<br>- для лестниц на перепадах рельефа ширину проступей следует принимать от 0,35 до 0,4 м, высоту подступенка – от 0,12 до 0,15 м;<br>- все ступени лестниц в пределах одного марша должны быть одинаковыми по форме в плане, по размерам ширины проступи и высоты подъема ступеней; поперечный уклон ступеней должен быть не более 2%;<br>- не следует применять на путях движения МГН ступеней с открытыми подступенками;<br>- марш открытой лестницы не должен быть менее трех ступеней и не должен превышать 12 ступеней;<br>- применение одиночных ступеней не допускается (располагать пандусы);<br>- расстояние между поручнями лестницы в чистоте должно быть не менее 1,0 м;<br>- перед лестницей за 0,8 - 0,9 м следует предусматривать предупредительные тактильные полосы шириной 0,3 - 0,5 м;<br>- в тех местах, где высота свободного пространства от поверхности земли до выступающих снизу конструкций лестниц менее 2,1 м, следует озеленение (кусты);<br>- лестницы должны дублироваться пандусами;<br>8) для преодоления бордюрных камней предусмотреть бордюрные пандусы шириной не менее 90 см (понижение бордюрного камня должно быть окрашено контрастной краской, уклон должен быть не более 1:12, а около здания и в затесненных местах допускается увеличивать продольный уклон до 1:10 на протяжении не более 10 м);<br>9) бордюрные пандусы на пешеходных переходах должны полностью располагаться в пределах зоны, предназначенной для пешеходов, и не должны выступать на проезжую часть, перепад высот в местах съезда на проезжую часть не должен превышать 0,015 м;<br>10) высоту бордюров по краям пешеходных путей на территории рекомендуется принимать не менее 0,05 м; |

| | | |
|---|---|---|
| | | 11) перепад высот бордюров, бортовых камней вдоль эксплуатируемых газонов и озелененных площадок, примыкающих к путям пешеходного движения, не должны превышать 0,025 м;<br>12) тактильные средства, выполняющие предупредительную функцию на покрытии пешеходных путей на участке, следует размещать не менее чем за 0,8 м до объекта информации или начала опасного участка, изменения направления движения, входа и т.п.;<br>13) ширина пешеходного пути с учетом встречного движения инвалидов на креслах-колясках должна быть не менее 2,0 м;<br>14) через каждые 25 м пешеходного пути следует устраивать горизонтальные площадки (карманы) размером не менее 2,0 х 1,8 м для обеспечения возможности разъезда инвалидов на креслах-колясках;<br>15) продольный уклон пути движения, по которому возможен проезд инвалидов на креслах-колясках, не должен превышать 5%, поперечный – 2%;<br>16) ширина тактильной полосы принимается в пределах 0,5 - 0,6 м;<br>17) входы в жилую часть, а также в помещения общественного назначения (при наличии) должны быть раздельными, организованы с уровня тротуара с учетом создания "безбарьерной среды";<br>18) ступени, обеспечивающие подъем на уровень чистого пола должны располагаться внутри входной группы за пределами тамбура многоквартирного дома с учетом требований по обеспечению доступности МГН путем устройства механизированного подъемника.<br>19) Доступ МГН группы М4 предусмотреть только на первый этаж. |
| 2.3. | Основные конструкции и материалы. Конструктивная схема жилых домов. | Конструкцию фундаментов, стен цокольного этажа определить проектом в соответствие с материалами инженерных изысканий и конструктивного расчета. Заложить усиленную гидроизоляцию.<br>Конструктивная схема здания – монолитный каркас с ограждающими конструкциями из газосиликатных блоков с утеплением и облицовкой кирпичом и/или системой вентилируемого фасада. Конструкцию и материал наружных стен определить проектом с учетом экономической и энергетической эффективности в соответствии с требованиями СП 50.13330 Тепловая защита зданий. Актуализированная редакция СНиП 23-02-2003 (далее - СП 50.13330). Так же учесть доступность материала на территории Московской области.<br>Кирпичные, ГКЛ, ГВЛ, крупноблочные, пластиковые и др. в зависимости от назначения помещений в соответствии с требованиями действующих нормативных документов. Конструкцию внутренних стен определить проектом с учетом экономической эффективности и доступности материала на территории Московской области.<br>Перекрытия - монолитные, сборные железобетонные, в соответствии с действующими нормативными документами.<br>При использовании в конструктивной системе колонн и пилонов, необходимо располагать данные элементы вровень с основной плоскостью стены по всем поверхностям элемента (за исключением случаев их отдельного местоположения). |
| 2.4. | Требования к инженерным решениям | В жилых домах предусмотреть техническое подполье высотой 1,8 м. (от пола до потолка) для размещения инженерных коммуникаций, а также помещение центрального узла связи (ЦУС) для телекоммуникационного оборудования<br><br>Проектирование вести в соответствии с действующими нормативными документами, с соблюдением норм и правил, а также технических условий на присоединение. Получение технических условий осуществляет Исполнитель.<br><br>Предусмотреть разработку проектов наружных сетей от центральных коммуникаций:<br>- теплоснабжения;<br>- водоснабжения;<br>- хозяйственно-бытовой канализации;<br>- ливневой канализации (технологическое решение будет принято в соответствии с техническими условиями);<br>- электроснабжения;<br>- линий наружного освещения;<br>- телефонии;<br>- видеонаблюдения.<br><br>Проекты прокладки наружных сетей разработать от точки присоединения к городским коммуникациям до точки ввода в здание. Нагрузки и технические параметры сетей определить проектом.<br><br>Предусмотреть разработку внутренних инженерных систем жилых зданий: |

| | | |
|---|---|---|
| | | - электроснабжение;<br>- электроосвещение;<br>- отопление;<br>- вентиляция и дымоудаление;<br>- водоснабжение;<br>- водоотведение;<br>- пожаротушение;<br>- сети связи (интернет, телевидение, телефония, пожарная сигнализация, система оповещение о пожаре и управления эвакуацией, домофоны, видеонаблюдение, охранно-защитная дератизационная система).<br>- молниезащита;<br>- «Безопасный регион».<br><br>Инженерные системы выполнить согласно нормативным требованиям для жилых домов. Предусмотреть проектом материалы и оборудование отечественного (по возможности) производства, для упрощения дальнейшей эксплуатации.<br>Проектирование внутренних систем производить в соответствии с действующими нормативными документами и данным заданием на проектирование.<br>Внутренние инженерные системы здания запроектировать в соответствии с условиями комфорта и безопасности в здании, а также выданными ТУ.<br>Систему «Безопасный регион» выполнить на основании технических условий Министерства государственного управления, информационных технологий и связи московской области.<br>Граница проектирования между внутренними и наружными электрическими (внутриплощадочными сетями проходит по вводным наконечникам вводных устройств ВРУ).<br>Границей проектирования между внутренними системами и наружными водопроводными (внутриплощадочными) сетями является стена здания с устройством ввода сети и необходимых приямков. Общедомовой водомерный узел – входит в состав внутренних систем, а также идет приложением к разделу наружного водопровода. Границей проектирования между внутренними системами и наружными канализационными (внутриплощадочными) сетями является наружная стена первого смотрового колодца<br>Границей проектирования между внутренними сетями теплоснабжения, отопления и наружными (внутриплощадочными сетями) является стена здания с устройством ввода сети и необходимых приямков.<br>Граница проектирования между внутренними и наружными (внутриплощадочными) сетями связи проходит по вводу сетей в коммутационное и телекоммуникационное оборудования, которое располагается в помещении для размещения сетей связи внутри здания.<br>Проектирование наружных слаботочных (внутриплощадочных) сетей включает в себя проектирование от коммутационного и телекоммуникационного оборудования которое располагается в помещении для размещения сетей связи внутри здания до границы проектируемого участка.<br>При проектировании исключать горизонтальные транзиты инженерных систем через квартиры.<br>В местах общего пользования ОКС при прокладке инженерных систем (электроснабжения, систем связи, видеонаблюдения, слаботочных сетей, отопления, вентиляции, кондиционирования воздуха, канализации и т.п.) не допускается их устройство в наружных коробах, шахтах без визуального сокрытия внутри поверхности стен, потолков, полов, перегородок или без визуального сокрытия художественно обоснованными декоративными элементами.<br>Исключить прокладку систем электроснабжения и сетей связи (слаботочные сети) в наружных коробах без визуального сокрытия внутри поверхности стен, потолков, полов.<br>Этажные электрощитки, щитки слаботочных систем, коллекторный шкаф и т.п. необходимо выполнять во встроенном исполнении с учетом требований по звукоизоляции ограждающих конструкций.<br><br>**<u>Отопление, теплоснабжение</u>**<br>Теплоснабжение – от тепловых сетей по ТУ ресурсоснабжающей организации. Система - теплоснабжения – закрытая.<br>Для жилых помещений принять систему отопления поквартирную с горизонтальной разводкой. Горизонтальные ветви поквартирной разводки выполнить из сшитого полиэтилена и проложить в полу.<br>Вертикальные стояки выполнить из водогазопроводных труб ГОСТ 3262-75* Øу 15-50, для трубопроводов′ Ø более 50 мм из стальных электросварных по ГОСТ 10704-91. |

| | | |
|---|---|---|
| | | На каждом этаже предусмотреть встроенные монтажные шкафы, в которых разместить распределительные поэтажные коллекторы с отводящими трубопроводами для каждой квартиры со счетчиками учета тепла.<br>Для системы отопления принять следующие типы нагревательных приборов:<br>- для систем отопления технических помещений, лестничных клеток, вестибюлей – конвекторы (типа «Сантехпром» или аналог) или регистры из гладких труб, где это необходимо;<br>- для систем отопления квартир – панельные радиаторы. Марку радиаторов определить проектом.<br>В рамках энергосберегающих мероприятий предусмотреть автоматическое регулирование теплоотдачи отопительного прибора.<br>Предусмотреть установку воздушно-тепловых завес во входных группах всех секций<br><br>**<u>Вентиляция</u>**<br>Для вентиляции квартир предусмотреть системы с механическим побуждением.<br>Использовать следующую схему вентиляции:<br>- приток в жилые помещения и кухни (через воздушные клапаны),<br>- вытяжка – из кухонь и санузлов.<br>Для приточной вентиляции коридоров предусмотреть механические приточные установки с режимом работы только в летний период.<br>Вытяжную вентиляцию верхних этажей предусмотреть с принудительным побуждением при помощи бытовых вентиляторов. Вентиляция осуществляется через ветканалы в строительном исполнении или воздуховоды из оцинкованной стали (определить проектом).<br>Вентиляция технических помещений подвала с механическим побуждением.<br>Оборудование систем вентиляции предусмотреть типа фирм ВЕЗА, VKT или аналоги.<br><br>**<u>Кондиционирование</u>**<br>Кондиционирование воздуха проектом не предусматривается. При разработке планировочных решений предусмотреть место для установки наружного блока кондиционирования (по одному блоку на каждую квартиру).<br><br>**<u>Водоснабжение</u>**<br>Наружные сети водоснабжения выполнить в соответствии с ТУ ресурсоснабжающей организации.<br>В ОКС предусмотреть следующие системы:<br>- хозяйственно-питьевой водопровод;<br>- горячее водоснабжение с циркуляцией.<br>Приготовление горячей воды – во встроенном в ОКС тепловом пункте.<br>Системы хозяйственно-питьевого и горячего водоснабжения (магистрали и стояки) смонтировать из стальных оцинкованных труб.<br>Предусмотреть учет расхода холодной и горячей воды в жилых помещениях (поквартирную установку счетчиков расходов холодной и горячей воды типа марок СХИ и СГИ или аналогов).<br>Счетчики разместить в квартирных нишах внутри коридора.<br>Для повышения давления в водопроводной сети до нормативного предусмотреть (при необходимости) повысительную насосную станцию. Насосную станцию разместить в подвале ОКС.<br><br>**<u>Водоотведение</u>**<br>Отвод хозяйственно-бытовых стоков предусмотреть в соответствии с ТУ ресурсоснабжающей организации.<br>Поэтажные стояки и разводящие трубопроводы ОКС и технического помещения (чердака) и однораструбных труб НПВХ и ГОСТ 34412-2003.<br>Напорная канализация дренажных стоков из помещений насосных, ИТП с помощью дренажных насосов с поплавками выключателями типа фирмы «GRUNDFOS» или аналоги.<br>Водосток с кровли – организованный закрытый. Материал труб: стояки и магистрали – чугунные безраструбные трубы SML.<br><br>**<u>Электроснабжение</u>**<br>Электроснабжение – точка подключения – в соответствии с ТУ ресурсоснабжающей организации.<br>Электроснабжение ОКС – в соответствии с ПУЭ принять по II-й категории надежности.<br>Управление уличным освещением - в соответствии с ТУ.<br>Ввод в квартиры предусмотреть однофазным в соответствии с СП 256.1325800.2016 (с |

| | | |
|---|---|---|
| | | изменениями от 01.03.2022 Приказ Минстрой России № 129/пр) с установкой поквартирных электрощитов. Для приготовления пищи используются электроплиты мощностью 8,5 кВт.<br>Для освещения помещений лестничных клеток, поэтажных коридоров и холлов принять от ВРУ.<br>Для системы освещения общих зон предусмотреть энергосберегающие мероприятия.<br><br>**<u>Сети связи:</u>**<br>**<u>Телефонизация</u>**<br>Точки подключения, способ прокладки, применяемы кабели и тип (марка) оборудования принять по ТУ ресурсоснабжающей организации. Предусмотреть дополнительные закладные для прокладки слаботочных сетей по стояку и в квартиры.<br><br>**<u>Радиофикация</u>**<br>Точки подключения, способ прокладки, применяемы кабели и тип (марка) оборудования принять по ТУ ресурсоснабжающей организации. Предусмотреть дополнительные закладные для прокладки слаботочных сетей по стояку и в квартиры.<br><br>**<u>Информационно телекоммуникационная сеть «Интернет»</u>**<br>Точки подключения, способ прокладки, применяемы кабели и тип (марка) оборудования принять по ТУ ресурсоснабжающей организации. Предусмотреть дополнительные закладные для прокладки слаботочных сетей по стояку и в квартиры.<br><br>**<u>Телевидение</u>**<br>Точки подключения, способ прокладки, применяемы кабели и тип (марка) оборудования принять по ТУ ресурсоснабжающей организации. Предусмотреть дополнительные закладные для прокладки слаботочных сетей по стояку и в квартиры.<br><br>**<u>Система контроля и управления доступом</u>**<br>В объеме работ по этой системе предусмотреть установку цифровых замков типа «Цифрал» или аналог и домофонную систему связи с разводкой по квартирам.<br>Для обеспечения связи с МГН (в случае необходимости) применить комплект оборудования типа «Пульсар» в соответствии с СП 59.13330.2020 «Доступность зданий и сооружений для маломобильных групп населения» или аналог.<br><br>**<u>Пожарная сигнализация и оповещение</u>**<br>Предусмотреть в объеме требований норм пожарной безопасности.<br><br>**<u>Система видеонаблюдения</u>**<br>1. Получить в Министерстве государственного управления, информационных технологий и связи Московской области технические условия на подключение к системе технологического обеспечения региональной общественной безопасности и оперативного управления «Безопасный регион» (далее – ТУ, Система.)<br>2. Предусмотреть установку программно-технических комплексов видеонаблюдения с подключением к Единой региональной информационной системе сбора, обработки и хранения видеоданных в электронном виде системы «Безопасный регион» на период строительства объекта в соответствии с полученными ТУ. Места установки и сцены обзора видеокамер согласовать с Главным управлением региональной безопасности Московской области.<br>3. Предусмотреть разработку документации и установку программно-технических комплексов видеонаблюдения с подключением к Единой региональной информационной системе сбора, обработки и хранения видеоданных в электронном виде системы «Безопасный регион» на период эксплуатации объекта в соответствии с полученными ТУ. Согласовать места установки и сцены обзора видеокамер, в том числе в составе проектной или рабочей документации с Главным управлением региональной безопасности Московской области. Согласовать проектную или рабочую документацию с Министерством государственного управления, информационных технологий и связи Московской области.<br>4. Обеспечить подключение построенной системы видеонаблюдения к Единой региональной информационной системе сбора, обработки и хранения видеоданных в электронном виде системы «Безопасный регион».<br>5. Получить в Министерстве государственного управления, информационных технологий и связи Московской области сертификат внешней системы видеонаблюдения, подключенной к Единой региональной информационной системе сбора, обработки и хранения |

| | | |
|---|---|---|
| | | видеоданных в электронном виде системы «Безопасный регион».<br>6. Обеспечить работоспособность канала связи передачи данных от построенной системы видеонаблюдения до точки стыка с сетью Единой региональной информационной системе сбора, обработки и хранения видеоданных в электронном виде системы «Безопасный регион» в течение 3 (трех) месяцев с даты получения сертификата внешней системы видеонаблюдения, подключенной к Единой региональной информационной системе сбора, обработки и хранения видеоданных в электронном виде системы «Безопасный регион».<br><br>**<u>Автоматизация и диспетчеризация</u>**<br>Предусмотреть систему автоматизации и диспетчеризации для следующих систем:<br>- системы противодымной вентиляции (при необходимости);<br>- системы общеобменной вентиляции жилого дома (при необходимости).<br>- систем индивидуального теплового пункта и узла учета тепловой энергии.<br>Оснастить теплообменниками для нагрева воды на горячее водоснабжение с устройством автоматического регулирования ее температуры, установленными на вводе в здание. Выполнить автоматизацию системы управления ИТП, предусмотрев работу ИТП в автоматическом режиме без обслуживающего персонала с удаленным контролем параметров теплоснабжения (диспетчеризация) с центрального пункта АДС (согласно ТУ ресурсоснабжающей организации).<br>При разработке проектных решений Автоматизации и Диспетчеризации учесть изложенные в ТУ ресурсоснабжающих организаций |
| 2.5. | Требования к благоустройс тву территории | 1. Решения по благоустройству выполнить в соответствии с требованиями, установленными законом Московской области № 191/2014-ОЗ «О регулировании дополнительных вопросов в сфере благоустройства в Московской области»;<br>2. При создании и развитии благоустройства ОКС должны соответствовать требованиям, установленным законом Московской области № 191/2014-ОЗ «О регулировании дополнительных вопросов в сфере благоустройства в Московской области». |
| 2.6. | Требования к интерьерным решениям | Решения по интерьерам выполнить в соответствии действующими требованиями нормативно-технических документов, настоящим Техническим заданием и приложением 5 к настоящему Техническому заданию.<br><br><u>Мебель (сантехнические приборы и т.д):</u><br>1) долговечность:<br>- наибольший срок эксплуатации изделий из равных аналогов;<br>2) безотказность:<br>- сведения в декларации или положительный опыт использования аналогов;<br>3) ремонтопригодность:<br>- наличие взаимозаменяемых, унифицированных элементов;<br>4) сохраняемость:<br>- наличие защитных покрытий, ножки изделий, торцевые элементы;<br>- места сопряжения поверхностей и различных материалов устойчивы к воздействию воды, механическим и химическим воздействиям;<br>- свето- и термостойкость;<br>- стойкость к истиранию;<br>5) удобство пользования мебелью:<br>- встроенные элементы;<br>- масса и габариты мебели с возможностью перемещения;<br>- психологический комфорт;<br>6) гигиеничность:<br>- минимальная загрязняемость и легкость очистки из равных аналогов;<br>- мебель без резных украшений;<br>- преимущественно облицовка пластиками;<br>7) эстетичность:<br>- форма, цвет, состояние поверхностей, сочетание элементов, совместимость форм и деталей должны учитывать психологические, функциональные, ростовозрастные особенности<br>- использование различных оттенков древесной породы, различных оттенков белого, теплых и холодных оттенков одного цвета в одном помещении не допускается;<br>8) безопасность:<br>- наличие сертификатов и деклараций соответствия;<br>- при использовании ДСП, фанеры и тп. класс эмиссии плит – Е1, использование мягких древесноволокнистых плит не допускается;<br>9) соответствие нормативным требованиям к качеству (стандартам).<br><br><u>Отделка (все строительные и отделочные материалы должны быть безвредными и</u> |

| | | |
|---|---|---|
| | | <u>долговечными):</u><br>1) стены:<br>- должны быть гладкими и иметь отделку, допускающую влажную уборку с применением химических веществ;<br>- при использовании аппликативных элементов должна быть обеспечена устойчивость к истиранию;<br>- размещение выступающих декоративных элементов должно исключать травматизм, обеспечивать легкость в уборке;<br>- отделка стен должная учитывать специфику помещения (в том числе влажность и особенности уборки);<br>2) потолки:<br>- подвесной кассетный (высота, технические и эстетические характеристики должны соответствовать функциональным требованиям каждого помещения в отдельности);<br>- наилучшие показатели влагостойкости, устойчивости к химическим средствам при влажной уборке, грязеотталкивающих свойств, огнестойкости, антимикробных покрытий, отсутствию деформирующихся элементов, высокого коэффициента светоотражения, наибольший срок эксплуатации из аналогов;<br>- отсутствие выступающих элементов, приводящих к образованию пыли и загрязнений;<br>- светильники встроенные (низкое энергопотребление, отсутствие мерцания (коэффициент пульсации – менее 1%), долгий срок службы, высокий световой поток, рассеиватели и отражатели, обеспечение нормативных показателей освещенности, уровней естественного и искусственного освещения, при комфортной и экономичной эксплуатации для каждого помещения);<br>- раскладка и цвет кассет потолка и дизайн светильников должны соответствовать общему интерьерному решению помещений;<br>3) полы:<br>- при выборе типа покрытий исходить из эксплуатационных воздействий и специальных требований к полам в конкретных помещениях (учитываемые характеристики: оптимальные комфортность и гигиенические условия для эксплуатации, интенсивность механических воздействий, пожаробезопасность, антистатичность, беспыльность, теплоусвоение, звукоизолирующая способность, скользкость, требования к типу материала (при наличии), срок эксплуатации, эстетические характеристики, особенности и интенсивность уборки с применением химических веществ) и климатических условий;<br>- раскладка и цвет элементов отделки пола должны соответствовать общему интерьерному решению помещений.<br><br><u>Оборудование:</u><br>1) оборудование помещений должно соответствовать ростовозростным особенностям, а также функциональному назначению;<br>2) функциональные размеры мебели должны соответствовать обязательным требованиям, установленным техническими регламентами, национальными стандартами;<br>3) мебель и оборудование должны быть изготовлены из материалов, безвредных для здоровья детей и взрослых;<br>4) перечень технологического оборудования должен быть согласован с Администрацией Зарайского городского округа Московской области / Министерством строительного комплекса Московской области до включения в состав Проектной документации и применения в Проекте интерьеров.<br><br><u>Навигация и информация:</u><br>- навигация и информация – выполняется в виде комплексной системы, оформленной в едином стиле, внутренняя навигация должна соответствовать общему стилистическому решению интерьеров для создания аккуратного, гармоничного внутреннего пространства, а также размещаться с учетом ростовозрастных особенностей, не должна быть затенена (на затененных, неосвещенных поверхностях должна быть предусмотрена подсветка);<br>- на каждом этаже в коридорах должны быть размещены планы эвакуации (рекомендуются светящиеся в темноте (фотолюминисцентные / светонакопительные, с дублированной информацией системой Брайеля);<br>- указательные знаки должны размещаться в ключевых точках определения направления движения;<br>- указательные знаки должны быть подразделены на работающие на близких и дальних расстояниях (ближний радиус – небольшой шрифт, позволяющий увидеть текст на расстоянии вытянутой руки, указатели дальнего радиуса должны быть видны и доступны для прочтения издалека), дополнительные комбинированные указатели размещаются высоко и включают крупные надписи и небольшой шрифт; |

| | | |
|---|---|---|
| | | - при высоте помещений более 3 м указательные знаки могут выполняться подвесными (не должны мешать движению);<br>- при размещении указательных знаков в виде текста, они должны быть дополнены небольшими квадратными табличками с узнаваемыми пиктограммами (например, лестницы);<br>- дверь каждого помещения должна иметь табличку, содержащую (минимальная информация) номер или функциональное назначение помещения;<br>- таблички, обозначающие этажи и иные элементы здания, информация о которых не планируется к периодическому изменению, могут быть выполнены из оргстекла и стекла на дистанционных держателях (возможны прозрачное, с эффектом заморозки, молочное оргстекло, нанесение информации на пленке при помощи плоттерной резки) или путем нанесения информации на пленке при помощи плоттерной резки непосредственно на стену (для отдельные указательных знаков в виде пиктограмм);<br>- универсальные таблички со сменной информацией для помещений, информация о которых планируется к периодической смене информации на них;<br>- информационные стенды – настенные ПФХ, металл, оргстекло без рамки или с алюминиевой рамкой, в зависимости от функции магнитные или с карманами;<br>- дополнительно предусмотреть указательные знаки для адаптации инвалидов:<br>- тактильные пиктограммы или говорящие таблички для обозначения направлений движения, доступности помещения для МГН – располагаются на высоте 1,2 – 1,6 м от пола (размещаются в коридорах и туалетах), желтого цвета, с выпуклым шрифтом, который дублируется системой Брайеля. |
| 2.7. | Проект организации строительства | Разработать раздел ПОС, соответствующий нормам и правилам, требованиям Российской Федерации. Предусмотреть мероприятия по восстановлению нарушенного благоустройства за границами строительной площадки.<br>Разработать «Схему организации движения транспорта и пешеходов на период строительства». Затраты учесть в сметной документации. |
| 2.8. | Охрана окружающей среды | Разработать раздел «Перечень мероприятий по охране окружающей среды» на период строительства и период эксплуатации объекта в соответствии с действующими нормативными документами и требованиями, инженерно- геологическими изысканиями и экологическим обследованием грунтов. Предусмотреть мероприятия, исключающие негативное воздействие на окружающую природную среду. |
| 2.9. | Требования к разработке сметной документации | 1.Сметную стоимость строительства определить ресурсно-индексным методом в соответствии с требованиями Приказ Минстроя России от 04.08.2020 № 421/пр «Об утверждении Методики определения сметной стоимости строительства, реконструкции, капитального ремонта, сноса объектов капитального строительства, работ по сохранению объектов культурного наследия (памятников истории и культуры) народов Российской Федерации на территории Российской Федерации»<br>2.Сметную документацию оформить в форматах xml, размещенных на официальном сайте Минстроя России (https://www.minstroyrf.gov.ru/tim/xml-skhemy/).<br>3.Применяемые строительные ресурсы (материалы, изделия, конструкции, оборудование) должны быть включены в каталоги текущих цен на материалы и оборудование, выпускаемых Государственным автономным учреждением Московской области «Мособлгосэкспертиза» и утверждаемых Московской областной комиссией по индексации цен и ценообразованию в строительстве, в соответствии с постановлением Правительства Московской области от 23.07.2013 № 538/29 «О Московской областной комиссии по индексации цен и ценообразованию в строительстве».<br>4.Применение конъектурных анализов («по цене поставщика») для определения сметной стоимости строительства не допускается, за исключением случаев определения стоимости заказного инженерно-технического оборудования индивидуального изготовления (системы и щиты вентиляции, электроснабжения, автоматики и т.п.).<br>5. Разработать ведомость объемов работ и проект сметы контракта в соответствии с приказом Минстроя России № 841/пр от 23.12.2019.<br>6. Затраты на проведение пусконаладочных работ определяются локальными сметными расчетами (сметами), разработанными в соответствии с положениями «Методики определения сметной стоимости строительства, реконструкции, капитального ремонта, сноса объектов капитального строительства, работ по сохранению объектов культурного наследия (памятников истории и культуры) народов РФ на территории РФ», утвержденной приказом Минстроя РФ от 04.08.2020 № 421/пр с применением сметных нормативов, сведения о которых включены в ФРСН.<br>*Примечание:*<br>*1) Удельные показатели стоимости объекта не должны превышать установленных нормативов цены строительства (НЦС).*<br>*2) Состав монтируемого и немонтируемого оборудования предварительно согласовать с Заказчиком.*<br>*3) В случае превышения сметной стоимости строительства в текущим уровне цен свыше 1,0 млрд. рублей Исполнитель обеспечивает проведение публичного технологического и ценового аудита в* |

| | | |
|---|---|---|
| | | *соответствии с постановлением Правительства Московской области от 19.10.2015 № 56/39 «О проведении публичного технологического и ценового аудита крупных инвестиционных проектов с государственным участием московской области и о внесении изменений в порядок проведения проверки инвестиционных проектов на предмет эффективности использования средств бюджета московской области, направляемых на капитальные вложения».* |
| 2.10. | Состав проектной документации | Содержание разделов Проектной документации должно быть сформировано в соответствии с постановлением Правительства РФ от 16.02.2008 № 87, а также с учетом Федерального закона от 22.07.2008 №123-ФЗ.<br>Оформление документации должно соответствовать ГОСТ Р 21.101-2020 и иных стандартов СПДС.<br><br>В составе иной документации, предусмотренной законодательством, выполнить разработку следующих подразделов проектной документации:<br>12.1. «Безопасный регион»<br>12.2. Проект благоустройства<br>12.3. Проект интерьеров<br>Разработать и согласовать с Заказчиком задание на проектирование. |
| 2.11 | Состав проекта благоустройства | 1. Содержание проекта благоустройства должно полностью соответствовать Проектной документации.<br>2. К составу проекта благоустройства прилагаются прайс-листы сметного расчета, сохраняемые для отчетности не только с текстовыми характеристиками, но и визуальными изображениями выбранных элементов и составляющих элементов.<br>3. В рамках проекта благоустройства необходимо подготовить Мастер-план, содержащий объемно-пространственные решения застройки и принципиальные решения по благоустройству открытых общественных пространств по адресу: Московская обл., г.о. Зарайск, г. Зарайск, ул. Московская.<br>4. Проект благоустройства выполнить в объеме, необходимом для обустройства всей территории объекта, а также территорий, благоустраиваемых и реабилитируемых для нужд объекта по разделам:<br>Раздел 1. Материалы по комплексному благоустройству в соответствии с требованиями, установленными законом Московской области № 191/2014-ОЗ «О регулировании дополнительных вопросов в сфере благоустройства в Московской области»<br>1) пояснительная записка, обосновывающая принятые решения;<br>2) графические материалы.<br>Раздел 2. «Меры для обеспечения беспрепятственного доступа инвалидов и других МГН и созданию «безбарьерной среды»» |
| 2.12 | Состав проекта интерьеров | 1. Содержание проекта интерьеров должно полностью соответствовать Проектной документации, перечням мебели, оборудования, отделочных и строительных материалов, на которые выполнен сметный расчет.<br>2. К составу проекта интерьеров прилагаются ведомости не только с текстовыми характеристиками, но и визуальными изображениями выбранной мебели, оборудования, элемента отделки, приведением аналогов.<br>3. Проект интерьеров выполняется с цветными схемами и иллюстрациями. Не допускается схематичность в отображении визуально воспринимаемых в интерьерах элементов (дверей, оконных и балконных переплетов, витражей, ограждений, элементов объемного декора, элементов инженерных систем, навигации и информации, аппликаций, раскладки облицовки, цвета, текстуры, фактуры, толщины и иных габаритов отделочных материалов и элементов, указанных в материалах проекта Интерьеров). Не допускается наличие противоречий между отдельными материалами проекта Интерьеров, в т.ч. противоречия между описанием применяемых материалов и их визуальным отображением.<br>4. Проект интерьеров выполнить в объеме, необходимом для обустройства каждого помещения (отделка (стены, пол, потолок), оборудование, мебель) по разделам:<br>Раздел 1 «Пояснительная записка»;<br>Раздел 2 «Размещение дверей с ведомостью применяемых дверей, окон, витражей и иных светопрозрачных конструкций и элементов заполнения проемов» (план размещения, спецификация к плану с включением характеристик с указанием аналогов и визуализацией каждой позиции);<br>Раздел 3 «Полы с ведомостью применяемых материалов» (план размещения, спецификация к плану с включением характеристик с указанием аналогов и визуализацией каждой позиции);<br>Раздел 4 «Потолки с ведомостью применяемых материалов, расположением осветительных приборов и их ведомостью» (план размещения, спецификация к плану с включением характеристик с указанием аналогов и визуализацией каждой позиции);<br>Раздел 5 «Помещения с указанием вида отделки стен и применяемых материалов, расположением элементов информации, навигации, аппликативных и иных декоративных элементов» (план размещения, спецификация к плану с включением характеристик с |

| | | |
|---|---|---|
| | | указанием аналогов и визуализацией каждой позиции);<br>Раздел 6 «Мебель»:<br>- планы расположения сантехнических приборов со спецификацией к плану с включением характеристик с указанием аналогов и визуализацией каждой позиции;<br>- планы с расположением мебели (при наличии) и иных предметов интерьера со спецификацией к плану с включением характеристик с указанием аналогов и визуализацией каждой позиции;<br>- развертки по всем стенам с мебелью (для помещений и коридоров с доступом посетителей, административных помещений) с указанием привязки развертки к плану;<br>- 3-d визуализации интерьеров основных помещений квартиры (комнаты, санузел, ванная комната, кухня, коридор/прихожая), а также мест общего пользования (вестибюль, коридор, лестница, колясочная/помещение для хранения сезонного инвентаря, лифтовой хол (при наличии лифта)), 3-d визуализации не должны иметь противоречий с Проектной документацией, иными графическими материалами Проекта интерьеров, перечнем оборудования, согласованным Заказчиком, Министерством строительного комплекса Московской области.<br>Раздел 7 «Перечень не монтируемого оборудования»:<br>- перечень оборудования и мебели в виде проекта приложения к контракту на закупку оборудования и мебели объеме и виде, необходимом для организации процедур на закупку, согласованный с Администрацией Зарайского городского округа Московской области / Министерством строительного комплекса Московской области, содержащий исчерпывающий перечень характеристик, указание аналогов и визуализацию каждой позиции предоставляется в формате Excel).<br>- спецификация на не монтируемое оборудование предоставляется в формате Excel.<br>- Исполнитель предоставляет Заказчику конъюнктурный анализ, подготовленный по форме в формате Excel. |
| 2.13. | Состав и содержание рабочей документации | 1. Состав и содержание разделов рабочей документации обеспечить в объеме, необходимом для осуществления строительно-монтажных работ, прокладки инженерных сетей, благоустройства территории в соответствии с требованиями, установленными законом Московской области № 191/2014-ОЗ «О регулировании дополнительных вопросов в сфере благоустройства в Московской области» и обустройства помещений с учетом соответствующих государственных и национальных стандартов, требований действующих нормативно-технических документов.<br>2. Содержание Рабочей документации должно соответствовать утвержденной проектной документации. |
| 2.14. | Экспертиза проектно-сметной документации. | 1. Представление проектной документации, результатов инженерных изысканий для проведения государственной экспертизы, обращение о проверке достоверности сметной стоимости осуществляется Исполнителем через Портал государственных и муниципальных услуг Московской области (РПГУ)<br>2. Исполнитель представляет на государственную экспертизу, разработанную проектную и сметную документацию в электронном виде и получает положительное заключение государственной экспертизы.<br>3. Стоимость экспертизы оплачивает Исполнитель. |
| 2.15 | Требования к BIM-модели | 1. BIM-модель выполнить с учетом требований:<br>1) СП 328.1325800.2020 «Информационное моделирование в строительстве. Правила описания компонентов информационной модели»;<br>2) СП 331.1325800.2017 «Информационное моделирование в строительстве. Правила обмена между информационными моделями объектов и моделями, используемыми в программных комплексах»;<br>3) СП 333.1325800.2020 «Информационное моделирование в строительстве. Правила формирования информационной модели объектов на различных стадиях жизненного цикла».<br>2. Минимальные объемы моделирования и требуемые уровни проработки элементов BIM-модели, выполняемой на 1 этапе работы, предусмотренной настоящим Техническим заданием:<br>Раздел «Пояснительная записка».<br>Раздел «Схема планировочной организации земельного участка»:<br>1) рельеф, проектируемые поверхности отображаются как 3D-поверхность;<br>2) отображаются все сложные элементы рельефа и поверхности, МАФ, площадки, покрытия, лестницы, пандусы, ограждение и иные создаваемые элементы благоустройства (уровень проработки элементов BIM-модели в соответствии с СП 333.1325800.2020);<br>3) включены все проектируемые элементы.<br>Раздел «Архитектурные и технологические решения»:<br>1) моделируются помещения, все стены и перегородки, навесные стены (витражи), колонны, балки, капители, двери, окна, проемы, крыши, лестницы, перекрытия, потолки, |

| | | |
|---|---|---|
| | | мебель и сантехническое оборудование с уровнем проработки, достаточным для анализа коллизий, составления спецификаций и ведомостей объемов материалов и изделий (уровень проработки элементов BIM-модели в соответствии с СП 333.1325800.2020);<br>2) внутренняя отделка моделируется отдельными слоями.<br>Раздел «Конструктивные и объемно-планировочные решения»:<br>1) моделируются все несущие конструкции: фундаменты, стены, пилоны, перекрытия, капители, колонны, балки, фермы с уровнем проработки, достаточным для, анализа коллизий, составления спецификаций оборудования, изделий и материалов (уровень проработки элементов BIM-проекта не ниже в соответствии с СП 333.1325800.2020).<br>*Примечание:*<br>*В период выполнения 1 этапа работы Исполнитель обеспечивает на постоянной основе доступ Заказчика к данным BIM-модели, размещенных в структуре области данных «Общий доступ».* |
| 1. Иные требования | | |
| 3.1. | Прочие дополнительные требования и указания, конкретизирующие объем проектных работ | 1. Исполнитель самостоятельно обеспечивает получение всех необходимых данных для проектирования, необходимых согласований и заключений в объеме, необходимом для получения положительного заключения государственной экспертизы. Сбор дополнительных согласований, справок, разрешительной документации осуществляется за счет средств Исполнителя.<br>2. Исполнитель при содействии Заказчика обеспечивает получение технических условий или информации о плате за подключение к сетям инженерно-технического обеспечения. Расчет величины необходимой подключаемой нагрузки (по видам ресурсов), направление и получение технических условий осуществляет Исполнитель. Расчет величины необходимых подключаемых нагрузок (по видам ресурсов) подлежит предварительному согласованию с Заказчиком.<br>4. Проектная документация не должна противоречить 44-ФЗ РФ от 05.04.2013 г. «О контрактной системе в сфере закупок товаров, работ, услуг для обеспечения государственных и муниципальных нужд».<br>Проектная и рабочая документация должны быть подготовлены без указания на товарные знаки, знаки обслуживания, фирменные наименования, патенты, полезные модели, промышленные образцы, наименование места происхождения товара или наименование производителя (далее по тексту – товарные знаки). При указании в документации товарных знаков, они в обязательном порядке должны сопровождаться словами «или эквивалент» с указанием всех основных показателей, технических и функциональных характеристик, требований и других параметров (в т.ч. сведений по выполнению строительно-монтажных работ) данного товарного знака с целью определения эквивалентности и возможного использования эквивалентных товарных знаков.<br>5. При необходимости на стадии 30% готовности проектной документации Исполнителю представить в адрес Заказчика графическую информацию о местах пересечения проектируемых наружных сетей с автомобильными и железными дорогами для получения технических условий.<br>6. Исполнитель согласовывает проектную документацию со всеми необходимыми службами и эксплуатирующими органами, в т.ч. выдававшими технические условия. Заказчик оказывает содействие. Оригиналы согласований представить Заказчику.<br>7. До выхода на государственную экспертизу передать проект на согласование Заказчику. Срок проверки 10 (десять) рабочих дней.<br>8. После проведения государственной экспертизы проекта и результатов инженерных изысканий Исполнитель должен предоставить проектную, техническую, сметную документацию, документацию по планировке территории (проект планировки и проект межевания территории), со всеми изменениями и исправлениями по замечаниям экспертизы в соответствии с положительным заключением.<br>9. Рабочая документация должна соответствовать проектной документации. Рабочую документацию (разделы) согласовать с организациями (службами), выдавшими технические условия на присоединения к инженерным сетям (коммуникациям), а также другими заинтересованными службами, указанными Заказчиком. Заказчик оказывает содействие. Оригиналы согласований представить Заказчику.<br>10. При строительстве объекта, в случае возникновения у надзорных органов замечаний к проектной документации, Исполнитель обязан исправить выявленные недостатки за свой счет в согласованные с Заказчиком сроки, в соответствии со ст. 761 ГК РФ. При необходимости за счет Исполнителя должна быть проведена повторная государственная экспертиза проекта и результатов инженерных изысканий. |
| 3.2. | Требования по проведению государственной экспертизы | 1. В соответствии с ст. 49 Градостроительного кодекса Российской Федерации от 29.12.2004 г. № 190-ФЗ, а также Постановлением Правительства Российской Федерации от 05.03.2007 г. № 145 «О порядке организации и проведения государственной экспертизы проектной документации и результатов инженерных изысканий», осуществить сопровождение государственной экспертизы проектной документации и результатов инженерных изысканий с получением положительного заключения. |

| | | |
|---|---|---|
| | | 2. Исполнитель совместно с Заказчиком осуществляет подготовку всех необходимых согласований, а также полного пакета документов для сдачи на государственную экспертизу в соответствии с требованиями законодательства Российской Федерации и государственного контракта. Исполнитель обязан производить сопровождение проектной, сметной документации, результатов инженерных изысканий до получения на них положительного заключения государственной экспертизы, в том числе проверки достоверности определения сметной стоимости объекта.<br>3. Передача проектной документации на государственные экспертизы осуществляется Исполнителем. Исполнитель выполняет техническое сопровождение проектной документации в государственных экспертных органах и в течение 10 (десяти) календарных дней исправляет недостатки, выявленные в ходе экспертиз, за свой счет.<br>4. При необходимости проведения повторных экспертиз оплата производится Исполнителем.<br>5. Исполнитель должен без дополнительной оплаты участвовать:<br>- в сборе всех необходимых данных для проектирования, согласований и получении технических условий;<br>- в рассмотрении проектной и рабочей документации Заказчиком в установленном им порядке;<br>- в защите проектной документации в органах государственной экспертизы;<br>- в предоставлении пояснений, документов и обоснований по требованию Заказчика и экспертизы,<br>Исполнитель должен вносить без дополнительной оплаты:<br>- в проектную и рабочую документацию по результатам рассмотрения у Заказчика и замечаниям экспертизы изменения, не противоречащие настоящему Заданию;<br>- в рабочую документацию на стадии выполнения строительно-монтажных работ изменения, не противоречащие проектной документации. |

Приложение № 1 к Заданию на выполнение работ и оказание услуг, связанных с выполнением инженерных изысканий, разработкой проектной и рабочей документации, выполнением строительно-монтажных работ, по строительству многоквартирного жилого дома по адресу: Московская область, городской округ Зарайск, ул. Московская

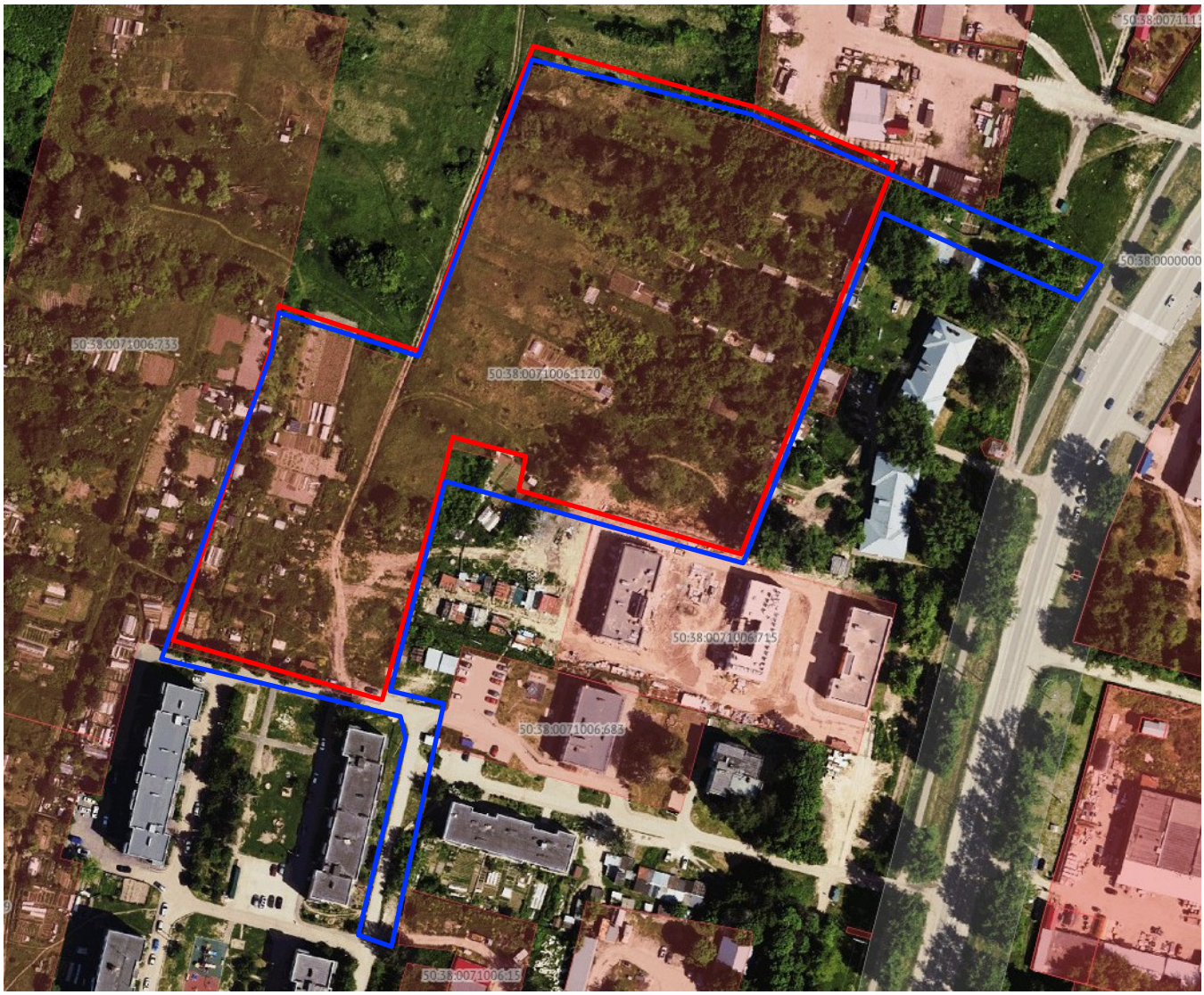


**Условные обозначения:**

Граница *Территории проектирования*.

Граница *Территории благоустройства*.

Приложение №2 к Заданию на выполнение работ и оказание услуг, связанных с выполнением инженерных изысканий, разработкой проектной и рабочей документации, выполнением строительно-монтажных работ, по строительству многоквартирного жилого дома по адресу: Московская область, городской округ Зарайск, ул. Московская

**Требования к объемно - планировочным решениям многоквартирного жилого дома, размещаемых в целях переселения граждан из аварийного фонда**

**I. Общие характеристики:**

1. При планировочной организации для многоквартирного жилого дома предусматривать следующую дифференциацию по этажности:
   - многоэтажные жилые дома – 9 и более этажей;
   - среднеэтажные жилые дома – 5-8 этажей (включая мансардный);
   - малоэтажные жилые дома – до 4-х этажей (включая мансардный).
2. Расстояния между жилыми зданиями, жилыми и общественными, а также производственными зданиями следует принимать на основе расчетов инсоляции и освещенности, а также в соответствии с противопожарными требованиями.
3. Размещение квартир и жилых комнат в подвальных и цокольных этажах жилых зданий не допускается.
4. При проектировании многоквартирного жилого дома должна быть обеспечена непросматриваемость помещений (комнат и кухонь) из окна в окно.
5. Высота жилых помещений (от пола до потолка в чистоте) - не менее 2,60 м

*Примечание: высота жилого помещения "в чистоте" - высота, измеренная от верхнего уровня отделочных материалов полов до нижнего уровня отделочных материалов потолков.*

6. Для жилых домов с этажностью 5 и более этажей предусмотреть лифт с возможностью использования инвалидом на кресле коляске с сопровождающим для обеспечения доступа инвалидов на креслах-колясках выше или ниже этажа основного входа в здание (1 этажа) в выделенном лифтовом холле шириной не менее 2,5 м. Рекомендуемое расположение лифтового холла - в максимальном приближении к вестибюлю.
7. Для жилых домов с этажностью до 5 этажей предусмотреть доступность инвалидов на все этажи.
8. Для эвакуации со всех этажей зданий групп населения с ограниченными возможностями передвижения допускается предусматривать на этажах вблизи лифтов, предназначенных для групп населения с ограниченными возможностями передвижения, и (или) на лестничных клетках устройство безопасных зон, в которых они могут находиться до прибытия спасательных подразделений. При этом к указанным лифтам предъявляются такие же требования, как к лифтам для транспортировки подразделений пожарной охраны. Такие лифты могут использоваться для спасения групп населения с ограниченными возможностями передвижения во время пожара согласно ч. 15 ст. 89 Федерального закона N 123-ФЗ "Технический регламент о требованиях пожарной безопасности".
9. Расположение, габариты и протяженность путей эвакуации людей (в том числе инвалидов и других групп населения с ограниченными возможностями передвижения) при возникновении пожара, обеспечение противодымной защиты путей эвакуации, характеристики пожарной опасности материалов отделки стен, полов и потолков в помещениях и на путях эвакуации, число, расположение и габариты эвакуационных выходов принять в соответствии с требованиями Федерального закона N 123-ФЗ "Технический регламент о требованиях пожарной безопасности", СП 1.13130 и СП 59.13330.2020.
10. При проектировании здания на рельефе каждая секция здания привязывается на свой уровень с учетом гармоничного сочетания элементов фасада. Допустимы методы геопластики для изменения рельефа.
11. В случае потребности, устанавливаемой Техническим заданием, размещения в первых этажах помещений общественного назначения (здравоохранения, культуры, физической культуры и спорта, социального обслуживания населения, помещений бытового обслуживания, помещений государственного управления и т.п., в случаях, если их деятельность не требует организации санитарно-защитных зон и не оказывает вредного радиологического, электромагнитного и санитарно-эпидемиологического влияния и т.п.) необходимо создавать условия для проведения погрузочно-разгрузочных работ, а также предусматривать высоту первого этажа не менее 4,2 м.

**II. Планировочные решения мест общего пользования и квартир:**

1. Места общего пользования (входные группы, внеквартирные коридоры, лифтовые холлы, лестничные клетки).

1.1. Входные группы:

1) должны быть организованы сквозные подъезды (входы в жилую часть) для зданий с протяженностью фасадов более 50 м;
2) вход с улицы организуется для помещений общественного назначения (при наличии). При устройстве входа в жилую часть со стороны улицы должны быть организованы сквозные подъезды;
3) входы в жилую часть, а также в помещения общественного назначения (при наличии) должны быть раздельными, организованы с уровня тротуара с учетом создания "безбарьерной среды";

4) Уровень чистого пола для первого этажа должен быть выше отметки тротуара на высоту, обеспечивающую «непросматриваемость» квартир с улицы (в пределах +0.450 – 0.600). Ступени, обеспечивающие подъем на уровень чистого пола должны располагаться внутри входной группы за пределами тамбура многоквартирного дома с учетом требований по обеспечению доступности МГН путем устройства механизированного подъемника.
5) в отделке входных дверей в жилую и общественную части необходимо использовать светопрозрачные, вандалостойкие конструкции с применением алюминиевого профиля со стеклопакетом (остекление не менее 60% дверного полотна в составе витражных конструкций) с возможностью установки домофона с функциями круглосуточного придомового видеонаблюдения;
6) входные группы в жилую и общественную части должны иметь козырьки, освещение (фасадные светильники) и круглосуточное внутриподъездное видеонаблюдение;
7) обязательный состав помещений:
   - тамбур (2,45х1,6 м)
   - вестибюль – ориентировочно 6 кв.м;
   - лифтовой холл (при устройстве лифта в жилых зданиях с этажностью 5 и более этажей);
   - помещение (кладовая) уборочного инвентаря с раковиной;
   - колясочная/помещение для хранения сезонного инвентаря – ориентировочно 6 кв.м.
   - зона для размещения почтовых ящиков с учетом доступа МГН
8) рекомендуется предусматривать помещение консьержа, которое должно обеспечивать визуальный обзор двери, ведущей из зоны тамбура в вестибюль, а также иметь непосредственный выход в вестибюль и открытый/остекленный фронт, выходящий в фойе, площадью не менее 2 м2.

1.2. Внеквартирные коридоры, лифтовые холлы, лестничные клетки:
1) открывание дверей должно быть предусмотрено без перехлеста;
2) ширина коридора должна быть выполнена с учетом доступности МГН;
3) в многоквартирных домах необходимо осуществлять сбор мусора путем устройства помещений для сбора мусора и/или организации специально оборудованных контейнерных площадок. Устройство мусоропроводов не допускается. Необходимо обеспечивать мероприятия, направленные на стимуляцию сортировки мусора по отдельным видам, путем установки специальных емкостей для отдельных видов мусора;
4) при прокладке инженерных систем (электроснабжения, систем связи, видеонаблюдения, слаботочных сетей, отопления, вентиляции, кондиционирования воздуха, канализации и т.п.) не допускается их устройство в наружных коробах, шахтах без визуального сокрытия внутри поверхности стен, потолков, полов, перегородок или без визуального сокрытия художественно обоснованными декоративными элементами.

1.3. Квартиры. Помещения жилого назначения.
1) высота жилого помещения "в чистоте" - не менее 2,60 м;
2) состав квартиры: общие жилые комнаты (гостиные), спальни, жилые комнаты, вспомогательные помещения (кухня, прихожая, отдельный санузел (унитаз), ванная комната или совмещенный санузел, коридор*, лоджия*, балкон*).

**устраиваются при необходимости*

3) минимальные площади и состав квартир в целях переселения граждан установлены в таблице 1. Исходя из исходной квартирографии (приложение 3 к настоящему *Техническому заданию*), при потребности формирования квартир большей площади – возможно пропорциональное увеличение площадей помещений, а также формирование дополнительных жилых комнат, ванных комнат и санузлов следует принимать:

Таблица 1

| наименование | евро[2] 1-к, кв.м | 1-к, кв.м | евро[2] 2-к, кв.м | 2-к, кв.м | евро[2] 3-к, кв.м | 3-к, кв.м |
|---|---|---|---|---|---|---|
| 1 | 2 | 3 | 4 | 5 | 6 | 7 |
| кухня | - | 8,0 | - | 8,0 | - | 8,0 |
| кухня-ниша | 6,0 | - | 6,0 | - | 6,0 | - |
| общая жилая комната (гостиная) | 14,0 | 14,0 | 16,0 | 16,0 | 16,0 | 16,0 |
| жилая комната | - | - | - | - | 8,0 | 8,0 |
| спальня | - | - | 8,0 | 8,0 | 8,0 | 8,0 |
| отдельный санузел (унитаз) | - | 1,5 | - | 1,5 | - | 1,5 |
| совмещенный санузел | 4,0 | - | 4,0 | - | 4,0 | - |
| ванная комната | - | 3,5 | - | 3,5 | - | 3,5 |
| прихожая/коридор | 4,0 | 4,0 | 5,5 | 5,5 | 6,0 | 8,0 |
| ИТОГО[1]: | 28 кв.м | 31 кв.м | 39,5 кв.м | 42,5 кв.м | 48 кв.м | 53 кв.м |
| Примечание[1]: без учета балконов, лоджий, террас<br>Примечание[2]: при наличия полученного согласия собственников/нанимателей жилого помещения (обеспечивает Заказчик) | | | | | | |

4) площадь квартиры, в том числе студии, не может быть меньше 28 кв.м;

5) общая жилая комната (гостиная) должна иметь общую стену с помещением кухни. Необходимо предусмотреть возможность устройства широкого проема в общей стене (при этом рекомендуемая ширина - не менее 1,2 м на всю высоту жилого помещения);
6) допускается наличие жилых комнат с кухней-нишей при соблюдении требований действующих нормативных актов;
7) в жилых комнатах, кухнях должно соблюдаться соотношение длины и ширины в пределах от 1:1 до 1:1,5;
8) для квартир "евроформата", имеющих в составе комнату с кухней-нишей, допускается устройство совмещенного санузла;
9) жилые комнаты, кухни должны быть правильной формы;
10) при примыкании (стыковке) внутренних стен, перегородок, колонн к наружной стене с окнами необходимо выдерживать расстояние от ближайшей к окну поверхности примыкающей стены, перегородки, колонны до оконного проема не менее 150 мм (за исключением случаев панорамного остекления с разработанными узлами примыкания);
11) устройство проходных комнат не допускается;
12) Окна в кухне должны размещаться с учетом возможности установки кухонного гарнитура вдоль одной из примыкающих стен (ширина простенка не менее 700 мм).

*Примечание: проходная (смежная) комната - жилая комната, через которую осуществляется проход в другую жилую комнату;*

13) в помещении санузла должно быть предусмотрено место для установки полноразмерной стиральной машины (600 х 600 мм);
14) габариты санузлов должны предусматривать скрытый монтаж инженерных коммуникаций с зашивкой и облицовкой отделочным материалом стены, на которой они расположены;
15) квартирные электрощитки, щитки слаботочных систем, коллекторный шкаф и т.п. необходимо выполнять во встроенном исполнении с учетом требований по звукоизоляции ограждающих конструкций;
16) в жилых помещениях с естественной вентиляцией для обеспечения необходимого притока свежего воздуха в квартиру в конструкции окон предусматривать три режима открывания створок (режим открывания, режим проветривания, режим щелевого проветривания) или встроенный в раму/наружную стену клапан;
17) при устройстве балконов/лоджий с обязательным остеклением их глубину от внутренней поверхности ограждающей конструкции, на которой расположено остекление балкона/лоджии, до стены здания с остеклением следует принимать не менее 1 м;
18) жилые комнаты (в том числе размещенные в одном помещении с кухней-нишей) не должны граничить с шахтами лифта, электрощитовой;
19) параметры микроклимата, качество атмосферного воздуха, уровни физического воздействия, уровни искусственного и естественного освещения и инсоляции жилых помещений должны соответствовать гигиеническим нормативам;

## II. Планировочные решения нежилых помещений первого этажа (при необходимости):

1. Высота первых этажей жилых зданий, в которых располагаются, помещения общественного назначения (здравоохранения, культуры, физической культуры и спорта, социального обслуживания населения, помещений бытового обслуживания, помещений государственного управления и т.п., в случаях, если их деятельность не требует организации санитарно-защитных зон и не оказывает вредного радиологического, электромагнитного и санитарно-эпидемиологического влияния и т.п.) должна быть не менее 4,2 м.
2. Со стороны главных фасадов (внешних) процент остекления, конфигурация, габариты оконных проемов нежилых помещений первых этажей должны отличаться и иметь больший процент остекления, конфигурацию, габариты оконных проемов по сравнению с жилой частью здания (за исключением случаев применения структурного или панорамного остекления).
3. Входная группа в помещения общественного назначения, обособленная от жилой части, должна быть организована со стороны улицы и оборудована тамбуром с учетом МГН.
4. входы в жилую часть, а также в помещения общественного назначения должны быть раздельными, организованы с уровня тротуара с учетом создания "безбарьерной среды".
5. Нежилые помещения общественного назначения должны оборудоваться санитарными узлами с учетом МГН.
6. При устройстве подземной автостоянки под жилыми зданиями или зданием необходимо предусматривать доступ в нее (в том числе на лифте) непосредственно из подъездов жилых зданий.

Приложение № 3 к Заданию на выполнение работ и оказание услуг, связанных с выполнением инженерных изысканий, разработкой проектной и рабочей документации, выполнением строительно-монтажных работ, по строительству многоквартирного жилого дома по адресу: Московская область, г. Зарайск, ул. Московская

**КВАРТИРОГРАФИЯ**

| № п/п | Адрес аварийного дома (Московская обл., г.о. Зарайск) | Номер жилого помещения | Общая площадь, кв.м. | Количество комнат, шт. | Численность переселяемого населения |
|---|---|---|---|---|---|
| 1 | г. Зарайск, пер. Садовый, д. 4 | 2 | 42,5 | 2 | 1 |
| 2 | г. Зарайск, пер. Садовый, д. 4 | 4 | 32,2 | 2 | 1 |
| 3 | г. Зарайск, пер. Садовый, д. 4 | 6 | 42,7 | 1 | 1 |
| 4 | г. Зарайск, ул. Дзержинского, д. 42 | 3 | 37,90 | 2 | 1 |
| 5 | г. Зарайск, ул. Дзержинского, д. 43 | 5 | 41,20 | 1 | 1 |
| 6 | г. Зарайск, ул. Дзержинского, д. 43 | 11 | 46,10 | 2 | 1 |
| 7 | г. Зарайск, ул. Дзержинского, д. 43 | 12 | 30,10 | 1 | 1 |
| 8 | г. Зарайск, ул. Дзержинского, д. 43 | 3 | 26,70 | 1 | 1 |
| 9 | г. Зарайск, ул. Дзержинского, д. 50 | 5 | 25,30 | 2 | 1 |
| 10 | г. Зарайск, ул. Дзержинского, д. 50 | 4 | 26,60 | 1 | 1 |
| 11 | г. Зарайск, ул. К.Маркса, д. 2/6 | 1 | 47,60 | 1 | 1 |
| 12 | г. Зарайск, ул. К.Маркса, д. 2/6 | 2 | 45,30 | 1 | 1 |
| 13 | г. Зарайск, ул. К.Маркса, д. 2/6 | 3 | 23,70 | 1 | 1 |
| 14 | г. Зарайск, ул. К.Маркса, д. 2/6 | 4 | 51,30 | 1 | 1 |
| 15 | г. Зарайск, ул. К.Маркса, д. 2/6 | 5 | 76,70 | 2 | 5 |
| 16 | г. Зарайск, ул. К.Маркса, д. 2/6 | 6 | 20,10 | 1 | 1 |
| 17 | г. Зарайск, ул. К.Маркса, д. 2/6 | 7 | 50,30 | 1 | 1 |
| 18 | г. Зарайск, ул. К.Маркса, д. 2/6 | 8 | 45,60 | 1 | 1 |
| 19 | г. Зарайск, ул. К.Маркса, д. 2/6 | 9 | 46,80 | 1 | 1 |
| 20 | г. Зарайск, ул. К.Маркса, д. 2/6 | 10 | 24,30 | 1 | 1 |
| 21 | г. Зарайск, ул. Колхозная, д. 1 | 3 | 33,50 | 2 | 2 |
| 22 | г. Зарайск, ул. Колхозная, д. 1 | 4 | 31,50 | 2 | 1 |
| 23 | г. Зарайск, ул. Колхозная, д. 1 | 5 | 20,80 | 2 | 1 |
| 24 | г. Зарайск, ул. Малая Садовая, д. 20 | 1 | 49,40 | 2 | 1 |
| 25 | г. Зарайск, ул. Малая Садовая, д. 20 | 2 | 27,50 | 1 | 1 |
| 26 | г. Зарайск, ул. Малая Садовая, д. 20 | 4 | 28,80 | 1 | 1 |
| 27 | г. Зарайск, ул. Малая Садовая, д. 20 | 5 | 28,80 | 1 | 1 |
| 28 | г. Зарайск, ул. Малая Садовая, д. 20 | 9 | 48,00 | 2 | 1 |
| 29 | г. Зарайск, ул. Малая Садовая, д. 20 | 10 | 55,20 | 2 | 1 |
| 30 | г. Зарайск, ул. Мерецкова, д. 11 | 1 | 34,60 | 2 | 1 |
| 31 | г. Зарайск, ул. Мерецкова, д. 11 | 2 | 57,10 | 2 | 1 |
| 32 | г. Зарайск, ул. Мерецкова, д. 11 | 3 | 23,70 | 1 | 1 |
| 33 | г. Зарайск, ул. Мерецкова, д. 11 | 4 | 23,60 | 1 | 5 |
| 34 | г. Зарайск, ул. Мерецкова, д. 11 | 6 | 34,60 | 1 | 1 |
| 35 | г. Зарайск, ул. Мерецкова, д. 11 | 7 | 35,00 | 2 | 1 |
| 36 | г. Зарайск, ул. Мерецкова, д. 72 | 1;2 | 36,40 | 2 | 1 |
| 37 | г. Зарайск, ул. Мерецкова, д. 72 | 3 | 24,40 | 1 | 1 |
| 38 | г. Зарайск, ул. Московская, д. 3 | 1 | 28,80 | 2 | 1 |
| 39 | г. Зарайск, ул. Московская, д. 3 | 2 | 29,40 | 2 | 2 |
| 40 | г. Зарайск, ул. Московская, д. 3 | 3 | 25,60 | 2 | 1 |
| 41 | г. Зарайск, ул. Ново-Пушкарская, д. 33 | 1 | 41,00 | 2 | 1 |
| 42 | г. Зарайск, ул. Огарева, д. 6 | 1 | 22,00 | 2 | 1 |
| 43 | г. Зарайск, ул. Огарева, д. 6 | 3 | 39,30 | 2 | 2 |
| 44 | г. Зарайск, ул. Огарева, д. 6 | 5 | 25,20 | 2 | 2 |
| 45 | г. Зарайск, ул. Огарева, д. 6 | 7 (к. 1,2) | 27,40 | 2 | 1 |
| 46 | г. Зарайск, ул. Огарева, д. 6 | 10 | 26,50 | 1 | 1 |
| 47 | г. Зарайск, ул. Огарева, д. 6 | 14 (ком 15 и 16) (помещение | 27,80 | 2 | 1 |

| | | | | | |
|---|---|---|---|---|---|
| | | 13,14,15) | | | |
| 48 | г. Зарайск, ул. Огарева, д. 6 | 15 | 24,70 | 1 | 1 |
| 49 | г. Зарайск, ул. Огарева, д. 6 | 16 | 34,60 | 1 | 1 |
| 50 | г. Зарайск, ул. Первомайская, д. 21 | 1 | 32,30 | 1 | 1 |
| 51 | г. Зарайск, ул. Первомайская, д. 21 | 6 | 26,00 | 2 | 1 |
| 52 | г. Зарайск, ул. Первомайская, д. 21 | 9 | 20,30 | 1 | 1 |
| 53 | г. Зарайск, ул. Первомайская, д. 21 | 10 | 9,40 | 1 | 1 |
| 54 | г. Зарайск, ул. Первомайская, д. 21 | кв.4 к.1 | 20,30 | 1 | 1 |
| 55 | г. Зарайск, ул. Первомайская, д. 37 | 2 | 29,60 | 3 | 1 |
| 56 | г. Зарайск, ул. Первомайская, д. 37 | 3 | 39,30 | 1 | 1 |
| 57 | г. Зарайск, ул. Первомайская, д. 37 | пом 5,6 | 8,20 | 1 | 1 |
| 58 | г. Зарайск, ул. Первомайская, д. 37 | комн 5,6 | 25,60 | 2 | 2 |
| 59 | г. Зарайск, ул. Первомайская, д. 44 | 4 | 23,60 | 2 | 1 |
| 60 | г. Зарайск, ул. Первомайская, д. 52/1 | 1 | 49,50 | 2 | 3 |
| 61 | г. Зарайск, ул. Первомайская, д. 52/1 | 6 | 46,50 | 2 | 2 |
| 62 | г. Зарайск, ул. Первомайская, д. 52/1 | 7 | 24,40 | 1 | 1 |
| 63 | г. Зарайск, ул. Первомайская, д. 52/1 | 8 | 15,60 | 1 | 1 |
| 64 | г. Зарайск, ул. Первомайская, д. 52/1 | 9 | 32,10 | 1 | 1 |
| 65 | г. Зарайск, ул. Первомайская, д. 52/1 | 10 | 43,30 | 2 | 1 |
| 66 | г. Зарайск, ул. Пожарского, д. 23 | 1 | 23,30 | 2 | 1 |
| 67 | г. Зарайск, ул. Пожарского, д. 23 | 2 | 19,10 | 3 | 1 |
| 68 | г. Зарайск, ул. поселок ЗСМ, д. 1 | 1 | 50,00 | 3 | 1 |
| 69 | г. Зарайск, ул. поселок ЗСМ, д. 1 | 2 | 34,90 | 1 | 1 |
| 70 | г. Зарайск, ул. поселок ЗСМ, д. 1 | 3 | 34,30 | 2 | 1 |
| 71 | г. Зарайск, ул. поселок ЗСМ, д. 1 | 4 | 30,10 | 1 | 1 |
| 72 | г. Зарайск, ул. поселок ЗСМ, д. 5 | 2 | 54,30 | 2 | 1 |
| 73 | г. Зарайск, ул. поселок ЗСМ, д. 5 | 4 | 18,70 | 1 | 2 |
| 74 | г. Зарайск, ул. поселок ЗСМ, д. 5 | Кв.1к.5 | 13,80 | 1 | 1 |
| 75 | г. Зарайск, ул. поселок ЗСМ, д. 5 | Кв.1к.6 | 21,50 | 1 | 1 |
| 76 | г. Зарайск, ул. поселок ПМК-6, д. 3 | 3 | 42,30 | 2 | 1 |
| 77 | г. Зарайск, ул. поселок ПМК-6, д. 3 | 4 | 54,60 | 3 | 1 |
| 78 | г. Зарайск, ул. поселок ПМК-6, д. 3 | 5 | 53,80 | 3 | 1 |
| 79 | г. Зарайск, ул. поселок ПМК-6, д. 3 | 6 | 40,80 | 2 | 1 |
| 80 | г. Зарайск, ул. поселок ПМК-6, д. 3 | 7 | 54,60 | 3 | 1 |
| 81 | г. Зарайск, ул. поселок Текстильщиков, д. 3 | 2, ком. 1 | 20,00 | 1 | |
| 82 | г. Зарайск, ул. поселок Текстильщиков, д. 3 | 2, ком. 2 | 10,20 | 1 | 1 |
| 83 | г. Зарайск, ул. поселок Текстильщиков, д. 3 | 2, ком 3,4 | 21,30 | 2 | 1 |
| 84 | г. Зарайск, ул. поселок Текстильщиков, д. 3 | 2, ком 5 | 11,00 | 1 | 1 |
| 85 | г. Зарайск, ул. поселок Текстильщиков, д. 3 | 2, ком. 6 | 10,30 | 1 | 1 |
| 86 | г. Зарайск, ул. поселок Текстильщиков, д. 3 | 3, ком.1,2 | 30,30 | 2 | 1 |
| 87 | г. Зарайск, ул. поселок Текстильщиков, д. 3 | 3, ком. 3 | 10,60 | 1 | 1 |
| 88 | г. Зарайск, ул. поселок Текстильщиков, д. 3 | 3, ком. 4 | 10,90 | 1 | 1 |
| 89 | г. Зарайск, ул. поселок Текстильщиков, д. 3 | 3, ком. 5,6 | 31,00 | 2 | 1 |
| 90 | г. Зарайск, ул. поселок Текстильщиков, д. 3 | 3, ком. 7 | 11,30 | 1 | 1 |
| 91 | г. Зарайск, ул. поселок Текстильщиков, д. 3 | 5 (ком1,3,4) | 54,40 | 3 | 2 |
| 92 | г. Зарайск, ул. поселок Текстильщиков, д. 3 | 6 | 53,70 | 3 | 1 |
| 93 | г. Зарайск, ул. поселок Текстильщиков, д. 3 | 8, комн 2, 6 (10,8+9,6=20,4 ) | 20,40 | 2 | |
| 94 | г. Зарайск, ул. поселок Текстильщиков, д. 3 | 9, ком 5 | 10,90 | 1 | 1 |
| 95 | г. Зарайск, ул. поселок Текстильщиков, д. 3 | 9, ком 7 | 11,00 | 1 | 1 |
| 96 | г. Зарайск, ул. Советская, д. 4/7 | 3 | 17,80 | 1 | 1 |
| 97 | г. Зарайск, ул. Советская, д. 4/7 | 5 | 14,50 | 1 | 1 |
| 98 | г. Зарайск, ул. Советская, д. 4/7 | 6 | 15,00 | 1 | 1 |
| 99 | г. Зарайск, ул. Советская, д. 4/7 | 8 | 22,10 | 1 | 1 |
| 100 | г. Зарайск, ул. Советская, д. 4/7 | 9 | 22,10 | 1 | 1 |
| 101 | г. Зарайск, ул. Советская, д. 4/7 | 11 | 18,80 | 1 | 1 |
| 102 | г. Зарайск, ул. Советская, д. 4/7 | 13 (комн 1, 1а ) | 20,90 | 2 | 1 |
| 103 | г. Зарайск, ул. Советская, д. 4/7 | 14 | 13,10 | 1 | 1 |
| 104 | г. Зарайск, ул. Советская, д. 7 | 1 (комн 9,10) | 26,00 | 2 | 1 |
| 105 | г. Зарайск, ул. Советская, д. 7 | 2 | 33,70 | 2 | 1 |
| 106 | г. Зарайск, ул. Советская, д. 7 | 3 | 16,10 | 1 | 1 |

| | | | | | |
|---|---|---|---|---|---|
| 107 | г. Зарайск, ул. Советская, д. 7 | 4 | 22,10 | 2 | 1 |
| 108 | г. Зарайск, ул. Советская, д. 7 | 5 | 18,00 | 1 | 1 |
| 109 | г. Зарайск, ул. Советская, д. 7 | 6;7 | 33,70 | 3 | 1 |
| 110 | г. Зарайск, ул. Советская, д. 7 | 8 | 27,20 | 2 | 1 |
| 111 | г. Зарайск, ул. Советская, д. 7 | 9 | 32,70 | 2 | 1 |
| 112 | г. Зарайск, ул. Советская, д. 7 | 10 | 15,10 | 1 | 1 |
| 113 | г. Зарайск, ул. Советская, д. 7 | 11 | 22,70 | 2 | 1 |
| 114 | г. Зарайск, ул. Советская, д. 7 | 12 | 17,90 | 1 | 1 |
| 115 | г. Зарайск, ул. Советская, д. 7 | 14 | 33,60 | 2 | |
| 116 | г. Зарайск, ул. Советская, д. 7 | 15 | 34,30 | 1 | 1 |
| 117 | г. Зарайск, ул. Фестивальная, д. 37 | 1 | 42,00 | 2 | 1 |
| 118 | г. Зарайск, ул. Фестивальная, д. 37 | 3 | 32,20 | 1 | 1 |
| 119 | г. Зарайск, ул. Фестивальная, д. 37 | 5 | 32,20 | 2 | 1 |
| 120 | п. Отделения 2 совхоза Зарайский, ул. Центральная, д. 9 | 2 | 36,10 | 1 | 1 |
| 121 | п. Отделения 2 совхоза Зарайский, ул. Центральная, д. 9 | 4 | 54,50 | 3 | 3 |
| 122 | п. Отделения 2 совхоза Зарайский, ул. Центральная, д. 9 | 6 | 54,50 | 3 | 1 |
| 123 | п. Отделения 2 совхоза Зарайский, ул. Центральная, д. 9 | 3 | 32,30 | 1 | 1 |
| | **ИТОГО** | | **3798,80** | | |

Приложение № 4 к Заданию на выполнение работ и оказание услуг, связанных с выполнением инженерных изысканий, разработкой проектной и рабочей документации, выполнением строительно-монтажных работ, по строительству многоквартирного жилого дома по адресу: Московская область, городской округ Зарайск, ул.Московская.

**Требования к интерьерным решениям мест общего пользования, квартир (жилых помещений) многоквартирного жилого дома, размещаемых в целях переселения граждан из аварийного фонда**

1. Отделку жилых помещений и мест общего пользования в многоквартирных домах на территории Московской области размещаемых в целях переселения граждан из аварийного фонда необходимо выполнять в строгом соответствии с требованиями действующих нормативно-технических документов, а также настоящих требований.
2. Качество материалов, применяемых для отделочных работ, должно соответствовать сертификатам, стандартам, техническим условиям. Необходимо использовать только современные строительные материалы и конструкции.
3. При использовании в конструктивной системе колонн и пилонов, необходимо располагать данные элементы вровень с основной плоскостью стены по всем поверхностям элемента (за исключением случаев их отдельного местоположения).
4. В местах общего пользования ОКС при прокладке инженерных систем (электроснабжения, систем связи, видеонаблюдения, слаботочных сетей, отопления, вентиляции, кондиционирования воздуха, канализации и т.п.) не допускается их устройство в наружных коробах, шахтах без визуального сокрытия внутри поверхности стен, потолков, полов, перегородок или без визуального сокрытия художественно обоснованными декоративными элементами.
5. Исключить прокладку систем электроснабжения и сетей связи (слаботочные сети) в наружных коробах без визуального сокрытия внутри поверхности стен, потолков, полов.
6. Квартирные электрощитки, щитки слаботочных систем, коллекторный шкаф и т.п. необходимо выполнять во встроенном исполнении с учетом требований по звукоизоляции ограждающих конструкций;
7. Высота жилых помещений (от пола до потолка в чистоте) - не менее 2,60 м
   *Примечание: высота жилого помещения "в чистоте" - высота, измеренная от верхнего уровня отделочных материалов полов до нижнего уровня отделочных материалов потолков.*
8. Требования, указанные в таблице № 1, таблице №2 настоящего приложения обязательны при подготовке проектной документации для размещения ОКС на территории проектирования, установленной настоящим *Техническим заданием* с учетом соблюдения требований пожарной безопасности, санитарно-эпидемиологических требований и иных требований действующих нормативно-технических документов.
9. Требования по отделке мест общего пользования указаны в таблице 1 настоящего приложения

Таблица 1

| N п/п | Наименование | Требования |
|---|---|---|
| 1 | 2 | 3 |
| 1 | Двери | |
| 1.1 | Наружные двери, двери тамбуров | Металлическая дверь с порошковой окраской и доводчиком |
| 2 | Стены | |
| 2.1 | Входные группы (тамбуры, вестибюли, лифтовые холлы), внеквартирные коридоры, лифтовые холлы типовых этажей | Окраска по подготовленной поверхности |
| 2.2 | Лестничные клетки, переходы, технические помещения | Окраска по подготовленной поверхности |
| 3 | Потолки | |
| 3.1 | Входные группы | Окраска подготовленной поверхности /устройство подвесного потолка |
| 3.2 | Лестничные клетки, технические помещения | Окраска по подготовленной поверхности |
| 4 | Полы | |
| 4.1 | Входные группы (тамбуры, вестибюли, лифтовые холлы), внеквартирные коридоры, лифтовые холлы типовых | Керамогранитная, керамическая плитка с нескользкой поверхностью |

| | | |
|---|---|---|
| | этажей | |
| 4.2 | Лестничные клетки, переходы, технические помещения | Керамогранитная, керамическая плитка с нескользкой поверхностью<br>Полимерный наливной пол (для технических помещений). |
| 5 | Оборудование | |
| 5.1 | Входные группы | Почтовые абонентские шкафы.<br>Информационные доски |
| 6 | Освещение | |
| 6.1 | Входные группы, места общего пользования | Светильники энергоэффективные в ударопрочном исполнении. |
| 7 | Навигация | Предусмотреть систему навигации, включающую номера подъездов, квартир, лестничные и поэтажные указатели, планы и схемы, технические таблички и т.д. |

10. Требования по отделке квартир (жилых помещений) указаны в таблице 2 настоящего приложения

Таблица 2

| N п/п | Наименование | Требования |
|---|---|---|
| 1 | 2 | 3 |
| 1 | Двери | |
| 1.1 | Входная квартирная дверь | Блок дверной металлический с заполнением, окрашенный порошковыми красками, с глазком, ручками, наличниками и доборными элементами. |
| 1.2 | Двери межкомнатные | |
| 1.2.1 | Комнаты | Устанавливается дверь деревянная из бруса или слоеного шпона, МДФ. Возможно наличие остекления.<br>С фурнитурой, наличниками с двух сторон и доборными элементами (при необходимости). |
| 1.2.2 | Кухня | Устанавливается дверь деревянная из бруса, или слоеного шпона, или из МДФ. Возможно остекление.<br>С фурнитурой, наличниками с двух сторон и доборными элементами (при необходимости). |
| 1.2.3 | Санузел | Устанавливается дверь деревянная из бруса или слоеного шпона, МДФ. С фурнитурой, наличниками с двух сторон и доборными элементами (при необходимости). Ручки для дверей санузлов должны иметь блокировочный механизм с обязательной возможностью разблокировки снаружи. |
| 2 | Окна | |
| 2.1 | Окна | Оконный блок из поливинилхлорида с двухкамерным стеклопакетом. Конструкция оконного блока должна предусматривать проветривание помещений.<br>Все створки остекления независимо от типа должны иметь возможность безопасного обслуживания. |
| 2.3 | Подоконные доски | Подоконные доски из поливинилхлорида |
| 3 | Стены | |
| 3.1 | Комнаты, прихожие, коридоры | Поклейка обоев под окраску, окраска обоев в 1 слой. |
| 3.2 | Кухня | Поклейка обоев под окраску, окраска обоев в 1 слой.<br>Облицовка рабочей зоны стен над кухонным оборудованием (устройство "фартука") из керамической плитки. |
| 3.3 | Санузлы | Подготовка стен под покраску.<br>Облицовка глазурованной керамической плиткой на всю высоту стен, за исключением пространства за ваннами. Герметизация мест примыкания ванны к стенам выполняется пластиковым или керамическим плинтусом/галтелью, или герметиком. |
| 4 | Потолки | |
| 4.1 | Комнаты | Окраска латексными акриловыми красками с подготовкой поверхности/ устройство натяжных систем |
| 4.2 | Прихожие, коридоры, кухня | Окраска латексными акриловыми красками с подготовкой поверхности/ устройство натяжных систем |
| 4.3 | Санузел | Окраска латексными акриловыми красками с подготовкой |

| | | |
|---|---|---|
| | | поверхности/ устройство подвесного потолка |
| 5 | Полы | |
| 5.1 | Комнаты | Укладывается ламинат классом не ниже 32.<br>Плинтус с кабель-каналом. |
| 5.2 | Прихожие, коридоры | Укладывается ламинат классом не ниже 32.<br>Плинтус с кабель-каналом. |
| 5.3 | Кухня | Укладывается керамическая/керамогранитная плитка с нескользкой поверхностью.<br>Плинтус с кабель-каналом. |
| 5.4 | Санузел | Укладывается керамическая/керамогранитная плитка. |
| 6 | Санузлы. Оборудование | |
| 6.1 | Ванна | Ванна:<br>стальная с эмалированным покрытием или акриловая.<br>Экран под ванну пластиковый с устройством люка ревизионного.<br>В ванную устанавливается смеситель однорычажный с душевой лейкой, с держателем |
| 6.2 | Раковина | Раковина с пьедесталом керамическая, со смесителем однорычажным. |
| 6.3 | Унитаз | Унитаз для напольной установки |
| 6.4 | Полотенцесушитель | Водный или электрический |
| 6.5 | Вентиляционная решетка | Материал – пластик |
| 6.6 | Люк ревизионный | Материал – сталь |
| 7 | Кухня. Оборудование | |
| 7.1 | Мойка | Мойка из нержавеющей стали. Тумба под мойку. Смеситель однорычажный. |
| 7.2 | Плита | Электроплита. Количество комфорок -4 |
| 7.3 | Вентиляционная решетка | Материал - пластик |
| 8 | Освещение | |
| 8.1 | Комнаты | Двухклавишные выключатели для управления освещением |
| 8.2 | Кухня, прихожая, коридор | Выключатели для управления освещением |
| 8.3 | Санузлы | Светильники накладные потолочные/светильники\встраиваемые потолочные |
| 9 | Розетки и выключатели | Розетки и выключатели устанавливаются из материала, стойкого к ультрафиолетовым излучениям и появлению царапин. |
| 10 | Внутренние перила балконов и лоджий | Перила устанавливаются металлические |

Приложение № 5 к Заданию на выполнение работ и оказание услуг, связанных с выполнением инженерных изысканий, разработкой проектной и рабочей документации, выполнением строительно-монтажных работ, по строительству многоквартирного жилого дома по адресу: Московская область, городской округ Зарайск, ул. Московская.

**Технико-экономические показатели для расчета НМЦК по объекту:**

Выполнение работ и оказание услуг, связанных с выполнением инженерных изысканий, разработкой проектной и рабочей документации, выполнением строительно-монтажных работ, по строительству многоквартирных жилых домов по адресу: Московская область, городской округ Зарайск, ул. Московская.

| № п/п | Наименование и виды работ | Ед.изм | Объем |
|---|---|---|---|
| 1 | Площадь территории проектирования в стесненных условиях застроенной части города | м2 | 27 626,00 |
| 2 | Площадь здания (5 корпусов) | м2 | 7 341,60 |
| 3 | Строительный объем (5 корпусов) | м3 | 24 227,28 |
| 4 | Площадь застройки (5 корпусов) | м2 | 2 447,20 |
| 5 | Количество этажей | этаж | 3,00 |
| 6 | Расселяемая общая площадь квартир (5 корпусов) | м2 | 4 600,00 |
| 7 | Светильники на стальных опорах с люминесцентными лампами | м2 | 17 553,30 |
| 8 | Озеленение | м2 | 17 553,30 |
| 9 | Малые архитектурные формы для жилых зданий временного пребывания, общежитий | м2 | 17 553,30 |
| 10 | Оснащение плоскостных спортивных сооружений -площадки для отдыха из резиновой крошки | м2 | 1 200,00 |
| 11 | Парковка на 300 машино-мест, в том числе 30 м/м для МГН (30*6,0*3,6+270*5,3*2,5) | м2 | 4 225,50 |
| 12 | Площадки, дорожки, тротуары шириной от 0,9 м до 2,5 м с покрытием из мелкоразмерной плитки | м2 | 1 100,00 |
| 13 | Площадки, дорожки, тротуары шириной от 2,6 м до 6,0 мс покрытием: асфальтовое покрытие двухслойное | м2 | 1 100,00 |
| 14 | Прокладка в траншее телефонных сетей дальней связи кабелями оптическими таблица 11-01-007 "Прокладка в траншее телефонных сетей дальней связи кабелями оптическими с гидрофобным заполнителем, с центральным диэлектрическим элементом, внутренней полиэтиленовой оболочкой с броней из стальных проволок, наружней оболочке из полиэтилена, с количеством оптических волокон в кабеле - 4, оптических волокон в модуле - 4, количество модулей - 1", | м | 1 200,00 |
| 15 | Наружные сети электроснабжения подземная прокладка в траншее кабеля с медными жилами напряжением 1кВ таблица 12-01-004, показатель 12-01-004-07 (Кабель силовой с медными жилами, с изоляцией из ПВХ, с броней из стальных оцинкованных лент, без подушки под броней, в защитном шланге из ПВХ , напряжением l кВ, число жил - 4 и сечением 150 мм2) | м | 1 746,00 |

| | | | |
|---|---|---|---|
| 16 | Прокладка трубопроводов теплоснабжения (2 нитки) из стальных труб в изоляции из пенополиуретана (ппу): бесканальная прокладка в сухих грунтах, в траншеях с откосами, с погрузкой и вывозом грунта автотранспортом таблица 13-02-001, показатель 13-02-001-01 (диаметр 80мм) | м | 1 574,00 |
| 17 | Прокладка трубопроводов ГВС (2 нитки) из стальных труб в изоляции из пенополиуретана (ппу): бесканальная прокладка в сухих грунтах, в траншеях с откосами, с погрузкой и вывозом грунта автотранспортом таблица 13-02-001, показатель 13-02-001-01 (диаметр 50мм) | м | 1 700,00 |
| 18 | Наружные инженерные сети водоснабжения из полиэтиленовых труб, разработка сухого грунта в отвал, без креплений (группа грунтов 1-3) Д110 | м | 1 100,00 |
| 19 | Наружные инженерные сети канализации из полиэтиленовых труб, разработка сухого грунта в отвал, без креплений (группа грунтов 1-3) Д160 | м | 1 100,00 |
| 20 | Наружные инженерные сети газоснабжения из полиэтиленовых труб, разработка сухого грунта в отвал, без креплений (группа грунтов 1-3) | м | 1 100,00 |
| 21 | Блочномодульная котельная | Гкал | 0,5815 |

В процессе проектирования исполнителю необходимо выполнить уточнённый расчёт количества и площадь машиномест в соответствии с Нормативами градостроительного проектирования Московской области

Расчётные показатели потребности в озеленённых территориях населённых пунктов.